No 8680 Shanghai Saturday September 29 1928. THE EASTERN TIMES Published every morning including Sundays

時報

中華民國十七年
九月廿九日 星期六
舊曆戊辰年八月十六日
今天二張售大洋三分
第八千六百八十號

定報價目 本埠及日本一個月一元 三個月二元九角 六個月五元七角 九個月八元四角 全年十一元 南洋歐美一個月二元 三個月五元八角 六個月十一元四角 九個月十六元八角 全年念二元 報費先惠郵票九五折算

廣告刊例 「封面及評前」二行起碼每日每行一元四角 「國聞時報」每英方寸每次一元五角 地位須於三天前預定 「新聞欄內」每日每行四角五分 「普通地位」三十字起碼每日每字一分二厘 「彩色廣告」加一色手續費十元 二色四十元 三色九十元 四色一百六十元 地位格色須預向本館廣告部接洽

本館編輯部設於上海浙江路二十五號(小花園南首)電話中央六一二〇四 營業部設於山東路A字六號 電話中央六一二〇一 電報掛號二五一四 ▲中華郵政特准掛號立券 按照新聞紙類包特准優待寄發之報

二馬路石路口

天寶綢緞商店

八月十五日開幕大廉價

五馬路

新開

大德隆綢緞呢絨

周緞呢絨

開幕大減價

大贈品

五丈條子花布每疋減沽二元六角五分
純毛條子寬緊駱駝絨每尺減沽五角五分
純毛荘青嗶吱每尺減沽實洋六角
丈三廣東線呢每疋減沽一元七角
二尺時花明華葛每尺減沽三角二分
純毛時灰嗶吱每尺減沽五角二分

贈品章程
凡惠顧滿二元者贈法國香水精一瓶 滿三元者贈上等法國香皂一件 滿五元者贈上等大號美霜一瓶 滿十元者贈蔴紗巾一盒(多則類推)

上海律師公會佈告

案查本公會入會會員已達三百六十餘員以滬上五方雜處訴有具律師資格或不加入律師公會之人濫用特殊原因居然號稱律師執行職務有律師章程公會則均非若警所用執行職務享受權利與法律定長此不加殊而律師律師公會第十二條律師非公會會員不得整理職務本埠律師制度等於律師章程第二十四條律師無論何時執行律師職務特定銀質公共法律監察長方狀律師均應遵守律師章程以及赴公會所有監察長之指示製以花紋製銀質證章各律師執行職務時均應佩帶證章以及公會所發會員名錄各公會會員佩帶證章此外另發會員證書以公會共同製發各機關法院等處驗明公會會員以外律師不得執行職務特此佈告各界除外籍律師外凡中華民國律師均照此案辦理本公會會員執行職務時須佩帶公會證章以資識別此佈 中華民國十七年九月廿八日 4204

江灣今日賽馬

陽歷九月廿八號廿九號即陰歷中秋節及十六日(星期五星期六)本會舉行第一四五期賽馬每日准下午一點一刻起賽各賽十次會員套售洋四十六元可向靜安寺路一四五號本會辦事處預定特此佈告

搖彩套頭票自一號至六百號兩天每

萬國體育會謹啓 4180

熊式輝啓事

此次重來淞滬承各方薦賢深感厚誼祇以部中各處人員均由前任移交繼續供職無法延致深用歉咎敬乞鑒原

淞滬警備司令部副官處啓事

奉司令諭除星期日及星期六外每日下午一時至三時止爲會客時間敬希詧照爲荷

淞滬警備司令部通告

本部警備淞滬原爲保護地方增進民衆福利所有關於各項案犯本部力求審慎詳明如有必須逮捕人犯時自有本部軍法處依照法定手續辦理近查外間常有不相干之機關擅自捕人情事殊屬違法越權目無法紀若不嚴行禁止曷足以安善良而維治安爲此通告各界人等嗣後倘有前事發生准扭控來部決不寬宥

上海特別市反日會檢察委員會公告

本會已製定(上海特別市反日會檢察委員會檢查員證章)蓋有本會鈐記發給全體檢查員應用所有前發上海反抗日軍暴行委員會緊查證一律取銷倘仍有假名招摇仰即扭交本會執行處處特此公告 4200

上海特別市政府衛生局衛生試驗所通告

本所現大房屋狹隘不敷辦公奉令遷至虬江路寶興街一百九十二號新址自本月念六日起至十月四日止暫行停止工作五日以後凡各機關團體或醫師商民人等送請檢驗物品均請逕送新址爲盼除呈報外特此通告 4182

民鐸叢書

王力著

老子研究

定價六角 郵費二分半

本書共分七章、一總論、二道始、三道理、四道動、五道用、六道救、七結論、全書約玄撮要、以謂老子道在自然、其於理論則以辨名齊物因循爲宗、其於實踐則以反始守柔爲要、由反始而引申之、得四義、其分也如樹之枝外生枝、其合也如水之百川匯海、從來談老子者無此種精深透闢之文字、允爲治國學治哲學者不可不讀之書。

同叢書
全民教育論發凡 常乃悳 八角五分
心理學論文集 高覺敷 一元五角
本能論 上卷 趙演 八角

商務印書館出版

……電報告、想邀洞察、查豫陝兩省、今歲亦異常荒旱、而竟有共黨混入、……經護廢闢軍及護廢警衛一十四日下午二時、邀集各界各團體各機關在該會……旋經衆推……氏起立致詞、略謂今日首先要向諸同志抱歉一……辦法第二條第……

上海特別市黨務指導委員會指字通告

第十一號

查近有不肖之徒假借本會名義在外招搖……

上海特別市政府工務局徵求市內出租房屋標準圖樣通告

本局徵求市內出租房屋標準圖樣……截止日期……十月一日……

清宮寶藏

▲宋元寶繪五彩印共出三册每集三元八角▲吳漁山書册五彩四元六角▲宣和臨古十七家五彩三元八角▲宣和六鶴圖八角▲吳道子釋迦降生圖一元二角▲南田五彩山水八幅三元二角▲御題南田册一元二角▲南田墨戲一元五角▲李龍眠五馬圖八角▲李龍眠蜀川圖二元▲元宮游戲圖八角▲三希墨寶二十元▲書譜墨蹟原本四元六角▲右軍千文尺牘合册一元四角▲晉拓保母帖一元▲東坡春帖子墨迹一元六角▲東坡墨蹟三種一元二角▲東坡養生論一元六角▲東坡洞庭春色賦二元▲中國歷代帝后像十元▲清十一朝皇帝像一元二角

上海望平街有正書局

猛虎標

努力

(方)

諺云「少年不努力老大徒傷悲」蓋惜乎光陰之易逝、欲努力而時不我與而言也、凡屬國民、無論士農工商、能於年輕時代、集其知識、努力圖其事業之發展、老來晚景、自可無慮安享其娛樂矣、永安堂之虎標八卦丹、功能養氣血、長精神、有返老還童之功效、不獨具養血之特效、尚有主治下列諸症之功也

虎標八卦丹主治

嵐瘴痧症 感冒風寒 頭痛眩暈 胸膈飽滯
寒熱交作 猝然昏倒 中風中痰 一切咳嗽
時行疫毒 傷寒中暑 霍亂吐瀉 心氣腹痛
跌打刀傷 手足腫痛 無名腫毒 遠年脚疤、

總發行上海虎標永安堂

北四川路八十九號 電話(北)二七三六
南市代理 新開河林大森
各大商藥店及煙紙店均有出售

白崇禧電請班師回南

兵士多患足氣病
因北地不宜草鞋之故

◎白崇禧二十七日在唐山語人、北伐已至最後完成、已電呈中央請准班師回南、現兵士患足氣病者十之三四、緣天冷、兵士仍單服草鞋、余與楊宇霆晤面、談甚歡、灤河橋修復後、張學良即來會晤、俟晤張後、余即啓行回平、白又謂此次直魯軍解決後、中國從此無土匪軍隊、兵士患足氣、係不宜草鞋、因北方氣候不同、當北人初見南兵草鞋、視爲怪事、(北平二十八日下午七時電)

白楊偕同赴奉說

◎楊宇霆今日可偕白崇禧(?)乘專車抵此、白擬晤張學良解決關於平奉鐵路及灤榆間區域之重要問題、(奉天二十七日路透電)

◎張學良聞直魯軍殘部刦掠關內永城附近各村消息、即派員攜糧物前往賑濟災民、(奉天二十七日路透電)

直魯軍俘虜遣散

◎運津俘虜約遣散四千、昨有二千運往津浦線、分段遣散、(北平二十八日下午七時電)

熱河將有解決辦法

◎華字報載稱、蔣介石・閻錫山・張學良對於熱河問題、不久可商得同意、湯玉麟在該處甚失民望、必將去之、(北平二十八日路透電)

美對國府已法律承認

凱洛格將發聲明書

◎美國國務省對於國民政府、已與法律上之承認、前馬慕瑞公使簽字於關稅協定之際、國務卿凱洛格最少認爲事實上之承認、然專門家以既已簽字協約、亦可認爲法律上之承認、美國大總統深以此說爲然、凱洛格近將非正式發表聲明書云、(華盛頓二十七日電通電)

◎國務院法律顧問謂實中美成立稅率條約等於美國在事實上承認中國國民政府之說、據法律顧問之解釋、此約之簽定、即是完全承認國民政府、聞南京美領署數星期內開始辦公時、美國將乘此機會對中國人民發表一種相當文告、(華盛頓二十七日路透電)

芳澤將辭職說

◎大養毅亦不滿田中之外交政策、駐華芳澤公使亦與政府對華政策之意見相左、並有不日辭職說、(東京二十八日電通電)

張群等抵日

◎國民政府赴日觀操武官張羣等六名、二十七日乘長崎丸在長崎入口、旋搭原船赴神戶、(東京二十八日電通電)

馮爲豫陝甘三省乞振

隴海開工可代賑

◎馮玉祥二十五日電、爲豫陝甘三省乞振、謂甘肅今年乾旱、災情奇重、玉祥業經本月十六日通……

……實報告、想邀洞察、今歲豫陝兩省、旱、雨量稀少、兼以蝗災、秋收平均不足一成、而豫北彰德一帶、爲激戰最久最烈之地、豫西南數十縣、爲大盜盤踞之所、陝西則經李虎臣黨玉昆之匪亂、關中千里、極目荒涼、大兵凶年、相將而至、人民流離失所、災情不亞於甘肅、其間雖經豫陝兩省政府籌撥公帑、分道放賑、杯水車薪、無濟於事、轉瞬秋盡冬來、氣候凜冽、災民無衣無食、饑寒交迫、惟有奄奄就斃而已、謹此再電陳聞、尚乞諸公樂予捐募、以資救濟、是所至禱、（西安二十七日電）

◎馮玉祥二十五日電國府及交部、請速定計完成隴海路、謂豫陝甘三省、今年大旱、災民載道、二集團軍編餘官兵、待資遣散者、尚有十萬人、隴海路若能開工、即可以工代賑、一舉數便等語（西安二十七日電）

馮令軍隊爲民衆服務

◎馮玉祥親筆擬稿通令全軍云、我軍與民衆結合成一個、是第一步功夫、而實作到是民衆的武力、是民衆的軍隊、是第二步功夫、現在第一步已經做到、必須努力、必須不斷的繼續努力、做到第二步、是爲至要、其做法即以官兵爲人民修路、一也、爲人民掃淨街道各處污穢、二也、爲人民掘井開渠、爲人民打堤防水患、三也、爲人民種樹、四也、官佐辦平民學校數處、助人民識字、五也、爲人民辦一切救急事件、不論大小、與民有益者即辦、六也、軍隊騾馬、多爲人民使用、或耕田、或拉物均可、人馬不准受人民給養、七也、車輛須借給人民拉載種地肥料、八也、軍樂每日到民衆集合地奏樂、以悅民心、九也、軍醫人員、須特別幫助民衆無款治病之人、以期不生病、少生病、早愈病、十也、以上十事、各級官佐、須視同性命根本之事、竭盡所有力量、因地因時、努力行之、爲要爲禱、等語、（西安二十七日電）

劉郁芬抵西安

◎第二集團軍副秘書長戈定遠、二十五日電京致張之江薛篤弼唐悅良等電云、劉蘭江主席皓（十九）日由蘭州啓程來陝、本日上午十時抵西安、總座親赴咸陽歡迎、與劉主席同來者、有林立夫同志、謹聞、（南京二十八日電）

◎劉郁芬到西安後、昨今與宋哲元・鄧哲熙・及總部重要人員等數度會商、關於整頓三省地方政治、已定有具體辦法、呈馮核奪後、即交開封政治分會議決施行、（西安二十七日電）

限期肅清鄂北

◎清鄉署二十七日復彭位仁電、隨棗匪僅餘隨北各小股、總計二千人、限十五日內完全肅清、（漢口二十八日電）

◎張知本・胡宗鐸・嚴重・張華輔・二十六日電京、促李宗仁回漢、（漢口二十八日電）

岳維峻抵京後之表示

◎岳維峻二十八日午在安樂酒館受旅京同鄉之歡迎、岳表示前次奉馮令討樊鍾秀、因與樊爲舊交、致處左右兩難之地位、現本人所部餘存不過三萬餘人、特來京向中央請示善後辦法（南京二十八日電）

湘省要聞

◎許克祥肅清寧遠魯觀洞匪巢、傳陳保因巢破勢窮、已自縊死、（長沙二十七日下午四時電）

◎湘黨員勇隊業經組織成立、以黨校畢業生未任工作者充任隊員、（長沙二十七日下午四時電）

◎湘紡紗廠開工未久、廠長彭某對於共黨特別嚴防、而竟有共黨混入、□經該廠組織軍及該廠警衛隊拿獲工人中共犯楊德興等十六名、解送清鄉督辦署、（長沙二十七日下午四時電）

◎湘奸商柳菊生採辦仇貨、湘省教育會具文省府、請拿辦、（長沙二十七日下午四時電）

北平秋節財政

◎商震已由津到此、携款數十萬元、以供閻錫山秋節用途、惟軍餉仍短數甚巨（北平二十八日路透電）

◎天津公安局、正預備閻赴津行轅、（北平二十八日下午七時電）

北平南海中海開放

◎今日開放南海中海、即前總統府、游人數千、將撥收入一部、賑濟北平難民、（北平二十八日電）

聯歡牌香烟

品高價廉

武漢籌備雙十節大規模慶祝

九日起舉行三天　三鎮同時舉行提燈遊藝

漢口通信、武漢政治分會因省市黨委會依據決議、函請發起武漢各界慶祝國慶紀念大會、特於二十四日下午二時、邀集各界各團體各機關在該會開第一次籌備會、屆時到代表百餘人、公推翁敬棠主席、翁報告本年籌備國慶紀念、與往年頗有不同、第一武漢爲首義之區、又爲革命軍統一長江首先會師之處、第二本年中國南北業已統一、武漢方面武裝同志、又爲肅清關內殘敵者、故本年國慶紀念、尤其是武漢方面紀念國慶、確有特別意義、應有特別表示、經衆討論、結果決定武漢各界慶祝國慶紀念從九日起、舉行三天、除總部于十日舉行大閱兵、三鎮代表並於十日午前十時在政會舉行總慶祝、由交涉署通知外賓並接待外、三鎮並各別舉行一會場、武昌在閱馬廠、漢口在民樂園、漢陽在球場、屆時並由飛機散發傳單、九十兩日晚各自組合提燈、十一晚舉行遊藝、日間并舉行水上遊行、均經指某機關某團體分負某種責任、其組織之完備、規模之擴大、誠爲空前所未有云、

化粧品之巨擘

美容霜

美容霜爲化妝之上乘品・其特殊功效・妙在搽於皮膚・即起化學作用・與皮膚相融合・不著絲毫痕跡・其質細而潔白・其香清而幽越・濃妝淡抹・各盡其研・男女常用・儀表非凡・

▲大中小三種　批發尤廉

上海五洲大藥房發行

各埠藥房及各分店均有出售

首都後湖公園之盛會

蔣邀各要人開茶話會——到二百餘人——散會後並各贈蓮蓬二束

廿七日午後五時、蔣總司令請黨軍政各機關科長以上人員於後湖公園開茶話會、到蔣中正・宋美齡・胡漢民・李宗仁・何應欽・李烈鈞・孔祥熙・王伯群・陳銘樞・谷正倫・陳紹寬等約二百人、在網球場露天排座、備有管絃樂隊助興、車水馬龍、盛極一時、五時半奏樂入座、首由李烈鈞代表各來賓致詞、略謂今日承蔣先生請我們茶話、無任感謝、現在北伐業已完成、革命事業告一段落、今後當注全力於建設、十三年總理逝世、革命失去導師、彼時吾人甚覺惶恐、然距今不過三年餘、革命竟有今日之初步成功者、實全國民衆之力、全國民衆之能革命、實本黨領導之力、本黨之能領導民衆革命、實武裝同志之力、武裝同志之能剷除軍閥、實蔣先生統馭之力、然革命之目的、在國內在爭全人民之自由平等、在國際在爭中國之自由平等、現在不過軍事結束、訓政開始、以後一切建設、自爲吾人共同之責任、但領導責任、蔣先生亦應負之、蔣先生去年與宋美齡女士結婚時、曾宣言過去之努力甚小、今後之責任更大、此語吾人未忘、想蔣先生亦未忘也云云、旋蔣氏起立致詞、略謂今日首先要向諸同志抱歉者、原昨日決定請各位茶話時、曾囑請各位之夫人、後來寫請柬者竟忘記、至今日各位之夫人均未偕來、實爲抱歉、今日爲秋節之前一日、吾人每逢佳節、必有種種感想、尤以秋節爲甚、回憶前年秋節、予在萍鄉正與孫傳芳作殊死戰、住一廟宇之內、去年秋節則在奉化、今年秋節則在首都、惟願明年秋節、仍與諸同志同在首都、努力黨國一切事業、屆時當邀請諸同志之夫人齊集團敘、公園之娛樂甚爲高尚、甚望各同志極力提倡、竭力宣傳、今日略備清茶一杯、祝各位健康云云、旋有華僑老同志王某起立致詞、操粵語詞畢、蔣氏爲之翻譯、惟因王之演詞多有崇敬蔣氏者、蔣氏未便譯出、大意謂祖國革命成功、在外僑胞亦甚歡忭、莫不表示贊助、甚願諸同志今後努力、爭得國際上之自由平等、則僑胞尤拜賜不少也云云、旋齊起離座漫遊、領景物之妙、至六時半始盡歡而散、蔣氏並贈來賓每人蓮蓬二束、以助雅興云、

首都處決共黨

李昌汾等四名槍決
黃彝銘等十名徒刑
史漢清等四名釋放
龍隱章等三名另辦

南京特別市公安局特務股、於今年五月間、先後在南京城廂內外及浦口等地、捕獲共產黨徒余晨華等二十一名、並破獲共產黨少年通信及支部大綱、經解送江蘇特種刑事地方臨時法庭訊辦、嗣奉總司令部令、提取該犯、由衛戍司令部研訊、曾誌本報、茲經分別判決、除胥庸方、蔣玉珍等十名判處徒刑、遂石甫・王澄・傅寶山・史漢清等四名、宣告無罪、龍隱・章師培・王匯百・另案辦理外、其中有李昌汾、余晨華、齊國慶・王崇典等四名、均係共黨首領、觸犯反革命治罪法第二條第二款之罪、應處死刑、二十七日晨六時許、衛戍司令部特將余李齊王等四名、驗明正身、綁赴雨花台執行槍決、茲錄其罪狀如下、案查南京市公安局、於本年五月間、先後拿獲共產黨徒余晨華・黃彝銘・王庸方・傅寶山・劉德超・龍隱・陳鴨月・王崇典・蔣玉珍・錢懋猷・章師培・王澄・竇昌熙・李昌汾・吳相貴等二十一名、並檢出共黨少年通信及支部訓練大綱、一併解送江蘇省特種刑事地方臨時法庭訊辦、本部奉國民革命軍總司令命令、提取該犯余晨華等二十一名、到部研訊、分別判決、呈請總司令核示照准在案、除黃彝銘・陳令遠・孫啓家・曹庸方・劉德超陳鴨月・蔣玉珍・錢懋猷・竇昌熙・吳相貴等十名、判處徒刑、史漢清・遂石甫・傅寶山・王澄四名、宣告無罪、龍隱・章師培・王匯百等三名、另案辦理外、查余晨華、即史久馨又名嚴文、自認加入共產黨、担任京滬常宜等處共黨重要工作、據其同黨王崇典供、伊爲CY江蘇省委王匯百供、伊爲滬寧一帶共黨指導員、何瑞林供、伊參加宜興暴動、該犯余晨華、實觸犯暫行反革命治罪法第二條第二款之罪、處死刑、齊國慶、自認加入共產黨、担任中央大學CP支部書記（共黨各部書記、即各該部完全負責任者）、兩禮拜開會一次、討論暴動策略、散布反動標語、承受赤色殺令、該犯齊國慶、實觸犯暫行反革命治罪法第二條第二款之罪、處死刑、王崇典自認加入共產黨、曾任中央大學CP支部書記、據其同黨孫竟川供、伊爲CP南京市委、並言該市委部曾發布大殺令、復閱共產支部訓練大綱內載、除陰謀暴動各條、亦係市委部頒發、該犯王崇典、實觸犯暫行反革命治罪法第二條第二款之罪、處死刑、李昌汾自認加入共黨、在上海常州担任共黨重要工作、參與傷兵運動、據其同黨吳相貴供伊曾任共黨書記、王匯百供、伊係高級黨部派來南京担任重要工作、該犯李昌汾、實觸犯暫行反革命治罪法第二條第二款之罪、處死刑、業經分別判決宣示在案、合亟簽提該犯余晨華、齊國慶、王崇典、李昌汾四名、驗明正身、綁赴刑場槍決、以昭炯戒、

膠東依然紊亂

昌樂・濰縣・明水・萊陽・平度等縣
先後被匪騷擾　膠縣青白五色旗並懸
怪態百出

青島通信、膠東一帶總指揮劉珍年、現有直轄軍隊四師、共計二萬餘人、第一師長劉氏自兼、現駐烟台福山一帶、第二師長劉開泰、現駐黃縣、第三師長何益三、現駐蓬萊、第四師長李錫桐、現駐煙台牟平一帶、目下之膠東、大致業已統一、以上劉氏所直轄之軍隊、聞有另行劃分防區之消息、大約三二日即可實行云、

頃據昌樂來人云、該縣盧縣長、於本月十六日將該縣商會長張惠卿執行槍決、緣張氏恃財仗勢、在城中挑弄是非、商民人等無不恨入骨髓、而彼近又勾結著名匪首紀子成、魚肉居民、甘蹈不法、日昨縣長往剿紀匪而張氏竟唆使警隊、遇敵不戰、致縣長幾遭危險、盧氏回署之後、遂將該氏捉縛至縣署、立行槍斃、

茲據濰縣來人云、該縣張縣長、日來鑒於長山章邱等縣、連被匪軍佔據、搜括民財、全城塗炭、甚恐該縣北鄉之匪軍亦起而效尤、進攻濰城、不得不預爲戒備、以免爲匪所算、惟該縣城關警察暨保衛團、爲數太少、不敷佈防之用、因此張縣長特招集各機關各紳董會議、擬再添練保安警察一隊、保護地方、維持治安、並飭令附近城垣各村莊、一律編練保衛團、實行清查戶口、以杜匪跡、而重防務、現已分別進行、因此該縣市面已略見安寧、

膠縣東北鄉大刀會匪前因刈穫秋禾農忙之際、紛紛下野耕田、多日未聞該會匪有何舉動、大有無形消滅之象、近日忽聞該會匪死灰復燃、現以秋禾刈穫殆盡、停止工作、竟又重整旗鼓、招集會匪、各排槍捐、每逢北鄉馬店集期、均派會徒前往彈壓、聞陰歷八月初一日該集有彈壓之大刀會匪六七十人、各持手槍並大刀矛槍等器械、鳴槍五六十響示威、又聞日昨初六日馬店集期、該會派去彈壓之會徒、竟增至二百數十名、然該會徒並聲言不日有復來攻城之傳說、駐防膠縣之國防軍周崑山、對於此事、亦早有防備云、

又訊、該縣南鄉距城八十里陽武區齊城區一帶、現有大刀會首領陸八、在該處招聚會匪四百餘名、猖獗異常、於日前陰歷八月初五日、經干戈莊成立之公安局且陽武區之團練及維持地面之孫漢臣等協同率隊勦擊、在該鄉水城莊與大刀會相遇、開火未久、遂將大刀會擊潰、當場擊斃會首陸八等二十八名云、

日前明水車站附近土匪活動、勢將危及周村張店淄川等處、日軍力行預防、侵入警備區域、其後該匪在明水附近與保衛團開火、被保衛團攻破敗退、查該匪自稱魯東自治軍、與朱泮藻一旅、約共有一千餘人、有機鎗山砲等物、陸續向膠濟鐵路而來、日本警備隊、已令其速離警備區域、而彼等及要求延期、及廿九日濟南日軍開到、要求其退出該區、彼等自知不能逗留、遂於十九日晚向西南撤退、該匪軍之參謀長在淄川警餉、已被拘押、避難鄉民、現已紛紛回家、濟南開來之日軍、業於二十日晚間開拔回濟矣、

日日社云、膠東自青天白日旗再揚後、鍾震國與方永昌、鑒於大勢已去、曾經逼迫下野、由劉珍年軍長整頓一切、對於各事頗能盡職、惟膠東地方過大、劉部軍隊屢次擊戰、死傷極多、不敷調用、加以各縣雜牌軍隊如毛、一時之間、尤難辦理、故怪態百出、有懸挂青白旗者、竟四出搶掠、有懸五色旗者、滿口三民主義、其中孰眞孰假、絕難判斷、更有一般土匪、冒名招兵、擾亂鄉閭、現下盛傳張宗昌來東、將重整旗鼓、再佔膠東、傳說極力、連日以來、青島各客棧、忽有一種小政客之活動、恐即係此種原因、而萊陽平度一帶、亦呈紛亂狀態、萊陽自周天保率衆刦獄後、劉志陸曾派齊玉衡駐紮縣城、是時有左雨農成立民軍、聲勢極大、遂將齊驅出、自爲民軍司令、懸掛青白旗、實行捐稅、人民受苦、大相怨謗、於是施中誠又取而代之、未幾因開征丁漕、各聯莊會大爲反對、本月二十四日雙方擊戰、死傷不下數百人、焚燒三十二村、嗣由各方面講和、聯莊會提出七條、㈠開征丁漕僅限每兩四元、不得增加絲毫、㈡以征銀發餉項、不得另籌給養、㈢保衛團槍枝爲縣款購置、不得改編携走、㈣際此人心惶恐、城軍不得分防四鄉、㈤勸匪由鄉聯負責、遇有大股、得請軍隊協助、㈥槍斃禍首劉紹周、㈦撫恤災區、由調人携至城內、施均承認、並簽字、劉紹周及其餘主動、業於是晚（二十四）槍斃、此一番風潮、始得平息、但施中誠本爲直魯軍舊部、若不及早勸服、爲害非淺、萊陽正紛擾時、平度紅會亦與土匪激戰、先是劉珍年軍長反正後、即向煙台一帶駐紮、早離平度、此間城中頗空虛、本月二十一日、突有大股土匪二千餘名、竄入城內、將縣城佔領、刦牢翻獄、放出囚犯二百餘名、四出掠搶、放火殺人、無所不爲、又復列隊出城、前往四鄉索款、民不堪擾、多向各地紅槍會求救、本月二十二日遂與紅槍會共同組織聯莊會、與匪敵抗、不下五六千人、聲勢浩大、二十四晚間、在該縣東鄉白沙河接觸、兩方均極勇猛、死傷無算、卒於二十五日晨、匪等因寡不敵衆、退守城中、將四門緊閉、以沙土及磚阻住、聯莊會即逼近城下、圍攻多時、毫無效果、現下正用松柴、舉火燒門、因外包鐵皮、極難攻破、遂在東關老子廟前、築架砲台一座、用大土砲轟擊、每發一砲、則火光四射、白煙彌漫、旋聞哭聲振耳、狀極可慘、聞又在西關雙鳳橋一帶、築砲台多座、以備轟城、據來青之人云、三日內可修竣、再紅槍會自與聯莊會聯合後、在城外大加搜查、恐有匪徒藏匿、於是每十人爲一小隊、按戶檢查、至東關三元廟內供案下、查出土匪連長陳啓廣、並搜出子彈槍械多件、及青白旗一面、眞荒謬絕倫、經紅槍會同聯會、綁赴城東墨水河、正行間、途遇其八旬老母、一併押去、在河邊執行刀劊、肉片紛紛、慘不忍視、劉珍年前雖反正、仍存觀望、近因補充新兵尚須操練、至今未曾派兵往剿、以致膠東一時絕難抱樂觀也、

哈埠破獲直魯軍機關詳誌

拘獲李匡等多人——黑龍江與雙城縣
亦破獲支部——已併解奉天總部訊辦

哈爾濱訊、自國奉雙方根本解決直魯殘軍後、一般直魯失意軍官、竟分派黨羽、潛伏各處、以圖擾亂地方治安、此種陰謀、奉天當局、業已查悉、故最近將奉天各直魯軍官要人之宅第、分別查抄、一遇亂萌、乃該不逞之徒、竟潛來哈埠、聯絡匪徒收買東路沿線、及江北各處股匪、擬定期舉事擾亂治安、幸經當局查覺尚早、已於十六日黎明將全案破獲、茲將此案之經過情形、詳爲調查、分誌於下、

有奉天懷德縣人李匡、字立功、年約三十餘歲、係北京法政大學學生、曾充張宗昌之軍法處長、近因張氏失敗、乃聯合其同黨潛行來哈、秘密組織東三省自治軍總司令部、而彼即爲自治軍僞總司令、潛居於中十六道街東華飯店內、即暫以該店爲其機關部、其同黨中有張旭洲、劉秀仁、張興武、劉正元、劉茂山、楊興亞、劉宗英多名、皆受有僞總隊長、僞支隊長等職、分居於道外純化街瑞豐機德興花店等處、惟爲避免官廳耳目計、每日以觀劇爲名、於劇園或電影院等處會面、互通消息、計劃一切、並刊有僞關防、及僞委任狀等件、定於十八日即陰歷八月初五日、在會舉事、

李等在哈之組織、本埠軍警各界據報後有所聞、但不悉底蘊、及日前東三省保安總司令部、突派副官處交際科長郭某來哈、與特區行政張長官等有所接洽、謂總司令近據密報有直魯軍失意大批軍官、擬在哈圖謀不軌、破壞治安、應速嚴密查緝、以期消患無形、軍警當局得訊後、立即轉飭各屬、喬裝改扮、明査暗訪、迨後探明該犯等以東華飯店爲機關部、以他客棧爲藏匿所、並以濱江鎭守使署榮軍法官公館、爲插放槍械之處、既經各方探明、遂於(十六日)黎明、乘若輩不意、一鼓而擒、無一倖免、

軍警各方、既經探明等住所、乃於十六日早六時許、由道外軍警稽査處官兵、濱江鎭守使署偵探副官兵士等、及特區警察保安隊、偵緝隊、手槍隊、督察人員等、全部出動、會同道外警察廳所屬各區署、同時分頭査緝、計在東華飯店內、捕獲該黨匪首領、自稱爲總司令之李匡一名、及其黨羽劉秀仁一名、又在純化街瑞豐棧內捕獲黨匪張旭洲、張興武、劉正元、劉茂山等四名、同時又在純化街附近德興花店、捕獲其黨匪劉宗英楊興亞二名、並在東華飯店內搜出僞關防一顆、文曰東三省自治軍總司令部之關防、及委任狀多份、並有奉天上海等處其同黨通訊地址簿冊一本、當以此案破獲之主動、全在特區警察管理處、故於破獲之後、即將一千案犯、悉數押解該處訊辦該犯等押至特警處後、經張長官趙參謀長丁鎭守使、金處長等會同訊問、李匡之出身履歷、上已述及、至同犯劉仁秀、前曾在特警處、充當偏員、現年三十餘歲、在張宗昌部下充過團長、張旭洲原名張大鵬、亦在山東充當軍官、劉正元係張旭洲之文牘、劉宗英楊興亞爲僞隊長及支隊長等職、劉茂山係嫌疑犯、該匪等供稱其黨徒在哈者已有千餘名之多、在東路同賓方正等處、收買胡匪六七百人、在江省聯絡胡匪一千餘名、定於舊歷八月初五日、在哈舉事、於訊得前情之後、即將其送往道外第三監獄拘押、一面急電奉天當局、請示辦法、又聞濱江鎭守使署榮法官、與此案之匪首李匡爲表兄弟、李匡所帶之自來得手槍三枝、及子彈等物、均藏於榮法官公館內、其在哈一切密謀、榮氏或不能無聞、故丁鎭守使已將其撤差看押、聽候法辦、

又本埠道裏中國五道街合興公司旅館、因某種嫌疑、前昨兩日經軍警當局、數度搜索、惟詳情如何、則未探悉、昨晚十時左右、特區警察、復將該公司大門把住、嚴密搜査、

續訊云、自軍警當局破獲東三省自治軍機關部、並捕獲首犯李匡等後、雙城縣境亦拿獲關耀洲一名、黑龍江省亦捕獲二犯、已押解來哈、茲悉黑省解來之二犯、一名劉公飛、一名王傑、劉公飛年三十餘歲、吉林縣人、係天津南開大學畢業學生、現在黑龍江省城北關吳家胡同門牌第三十九號居住、其父劉潔氏、係前參議院議員、劉公飛與李匡爲友、平素往來甚密、當李匡在哈被獲、搜出其往來文件及黨員花名冊通訊處之後、當知黑龍江省垣、亦設有該黨支部、其地點即在劉公飛家、其首領即爲劉公飛、適彼時江省省長常蔭槐氏蒞哈、得悉此情、乃急速返江、遂將該黨機關部破獲、又據龍江警察廳督察長劉允升、談當日破獲之情形甚詳、誌之如下、常省長返哈之後、以此案關係重要、立即召集龍江縣知事寥鵬飛、警務處長孫文、警察廳長梁横等到署、詳細計劃、一面切實調査劉公飛家、是否有無形跡可疑之處、嗣經探明劉家時有外來生人下榻該處、且往來之人、多舉動可疑、當派寥知事帶警前往偵緝、及至投刺而入、劉公飛及其父劉潔民、不知來因、乃急出迎、因寥知事不識劉公飛之面、當面詢問、劉公飛見事可疑、乃藉詞出外看視、見門外官警甚多、知事不妙、乃由後門竄逃、官警因搜査未得、遂將其父劉潔民捕獲、并搜出文件甚多、當時因劉公飛雖已在逃、然去不能遠、乃由軍警逐戶搜査、迨後竟由嫩江春前胡同趙玉春家搜獲、嗣經其供出在哈之首犯李匡、係其舊友、屢次來信勸之入黨、并許以重要職務、因伊未允、李匡又派黨人李榮五李劍青二人、親自攜帶印刷文件一柳條筐前來、交伊分散、並敦勸入黨、許以梯隊長之職、伊閱其文件、尚合本意、故雖未表示入黨、亦未拒絕、現正在磋商之中、該李榮五李劍青二人、現在東方飯店內住等語、官廳得訊後、即又派人往拿、但該二人已先期聞風遠颺、當時査詢店中、謂該二人是日將大宴賓客、業已定席、故官兵仍在該店守候、未幾有王傑應邀前往、入店之後、即詢問李榮五等席設何處、官兵知係其同黨、遂即將其拿獲、其他被約之客、想係聞風規避、均未前往、故未能拿獲、因其未寫知單、故亦不知被邀者盡係何人、該二犯經劉督察長押解來哈之後、先交特區行政長官公署、即轉飭特警處收押、昨已解送濱江鎭守使署、併案訊辦矣、

又自此案發生後、本埠各機關在職人員、因與該黨發生關係、首先被撤看押歸案者、厥爲濱江鎭守使署兼十八旅軍法官榮紹魯氏、繼榮氏之後又被捕獲者、則爲松花江下游水上警察局督察員李樹桐、以上二人、均係李匡之同鄉、或爲同學、或爲親族、皆列名籍冊、故未數日間、相繼被捕、繼又捕獲在職人員一名、係特別區警察第四署衛隊隊長劉海山、劉之入夥、係受李匡等之運動、其發覺之原因、亦係由抄獲該黨花名清冊上通訊電話號碼而得悉、捕獲後、由處略加訊問、即押送鎭守使署歸案、丁鎭守使以以上之要犯、均係在本埠現任官職之人員、乃竟不畏法紀、膽敢暗通匪人、糞圖暴動、擾亂治安、實屬罪大惡極故已電請奉天當局、將其押解赴奉、聽候訊辦、奉當局亦以該犯等身任軍警官長竟敢作此不法行爲、自非依法嚴辦不可、故已覆電飭押解赴奉、以憑訊辦、鎭署奉令後、即於二十一日晚七時五十分、隨東鐵南行客車、附掛囚車一輛、派該署衛隊長一員、帶兵十餘名、將該犯榮紹魯・李樹桐・劉海山等三名均上刑具、由監獄提出用小汽車載往車站、於軍警嚴加戒備之下、押之登車、解送前去、又前次經奉天當局、專派來哈協助破獲此案之東三省保安總司令部副官處交際科科長郭福鑾氏、因此案破獲後、所有哈通匪人之各機關人員、業已次第破獲、故亦於前日隨同該犯等、一併去哈矣、

武漢財委會向銀界借款

各行已勉湊七十萬——以湖北二五稅收爲擔保

漢口通信、武漢政治分會財政委員會、因第四集團軍籌需費三百萬元、一時中央未能撥付、特向漢口銀行公會所屬各銀行商借百萬、以應急需、並說明俟中央撥款到來、即行償還、嗣因各行未能籌集、復由財會常委白志鯤函允該項借款、即以湖北二五稅收担保、定期償還、各銀行始允勉湊三十萬、而財會以該項借款、必須籌足、並奉諭轉電上海各銀行幫同借足、但財會接到漢各行轉到滬各行復電、聲稱各行均經分期對財部借款各有若干、關於漢口各行電商云云、實未能照辦、此間財會接電後、復多方與漢口各行婉商、漢行亦以需款孔亟、遂允共湊六十萬、其細數則由銀公會分配之、於二十四日函復財委會、財會猶以爲未足、更由白志鯤個人函復、除贊許承借六十萬外、並另行指定某某等行爲該個人借助十萬元、公私共爲七十萬、因秋節將屆、約於二十五日簽訂借券、二十六日款均交清、各行無法、都允勉爲其難、聞此次抵押之二五庫券、因尚有其他抵償尾欠、故雖簽定第一個月(十一月)提一成償還、第二個月提二成償還、第三個月(十八年元月)即提五成償還、然亦必六個月內、方可還清此筆借款云、(國聞社)

全國禁煙會議之籌備

南京通信、國民政府召集之全國禁煙會議、已定十一月一日舉行、責成禁煙委員會籌備、茲聞參加會議之人員、爲㈠中央禁煙委員會各委員、㈡各省省政府代表各一人、㈢各特別市市政府代表各一人、㈣各最高軍事長官代表各一人、㈤禁煙團體代表五人、㈥各省總商會代表各一人、共計約有一百二十人、討論事項則爲㈠國民政府交議之案、㈡禁煙委員會提出之案、㈢本會議會員提出之案、㈣社會團體及人民對於禁煙之建議、經會員三人以上之連署介紹者、蓋中央以煙禁事件、非常困難、爲尊重民意並謀徹底解決計、希望全國各公團及熱心禁煙者、對於禁止種運販吸雅片及外洋痲醉毒品、均有具體之提案、以供會議之研究、故有第四項之規定云、

蘇財廳頒發縣財政局施政綱要

實行整理各縣財政……施行新會計制度

江蘇財政廳對各縣財政局施政綱要、現已頒發、茲將原文錄下、江蘇省政府十七年度施政大綱、對於財務行政之事項、規劃詳明、自應努力進行、分任工作、以與財政之改進、收支之適合、蓋國由省而成、省由縣而基、先總理以縣爲單位者、所以固本也、況省稅均寄之於縣、必縣財政先有整個之計劃、斯能謀改革之統一、是以省政府施政大綱、有各縣財政局之設、以明財政之系統、而除陳腐之舊習、壽鏞執行財務、責無旁貸、深恐各縣財政局辦事程序未能一致、先於第一次各縣長訓練完竣之日、會集在財政廳討論、復於九月十一日召集各縣財政局副局長到廳訓練、舉凡政策之設施、事實之沿革、與夫改善之進行、會計之獨立、以及心理建設學理原則、與其他規劃、無不詳加指導、並由各副局長陳述所見、用備採擇、茲屆訓練期滿、所有預定方針、行將見諸實施、若無施政之標準、難收劃一之效果、壽鏞詳稽歷年利病、審察各縣實情、擇善而從、除弊務盡、粗具綱要、期在必行、爰舉如左、㈠公開財政、(甲)遵守新頒暫行新會計章程、實現會計獨立、(乙)公布各地納糧須知、(正附各稅數目詳列)並完糧公告、(丙)遵行金庫統一辦法、(丁)以日記帳簿之總結、按日寄遞日報單、㈡整理財務、(甲)清理各縣歷任交代、(乙)辦理各縣地方預算及決算、(丙)規定省縣財政行政統系、(丁)劃一表冊簿記、(戊)整理省縣財政檔案、(已)取消一切苛細雜捐、(庚)監理公款公產管理處、(辛)考察各縣經濟、衡量民力、推行新稅、(壬)籌劃地方自治經費、協助一切建設、(癸)其他財務之整理、㈢改良田賦、(甲)調査科則以符平均賦額之政策、(乙)編造糧冊、註明業戶姓名住址地積各項、(丙)頒發各糧戶摺、爲清丈田畝之基礎、(丁)注意移轉、使業主於註冊或登記時來行過戶、(戊)實行履勘秋災、禁止捏報當災例災惡習、(已)整頓契稅、調査各縣田地價格、以資考核、㈣整頓徵收方法、(甲)禁止拋串廢除糧櫃包辦、(乙)改良串票、(丙)釐定徵收員額及職務、(丁)酌設分櫃、養成自封投櫃習慣、(戊)嚴懲土劣包攬及抗糧之戶、(已)選派人員宣傳完糧義務及手續以袪積弊、(庚)清理舊欠之不屬於民者、分別催收、㈤愼重用人、(甲)注重人才破除情面、(乙)實行考成以定黜陟、(丙)規定各員職掌、不得兼差兼薪、(丁)設立徵收人員養成所訓練徵收人材、以上所列、其綱要也、討論條目、因地制宜、爲政不在多言、取民首在有制、以親愛精誠充其體、以廉明貞固達其用、毋因循、毋紛擾、毋夸張、毋褻陋、有革命化、有科學化、有銀行化、益之責任心、組織力、以此理財當必有濟、壽鏞至愚至庸、督察良知、勉圖補救、邦人君子、幸匡不逮、謹此宣言、

蘇省各縣財政局長訓練完畢

副局長領發關防分途出發

江蘇財政廳依照十七年度省政府施政大綱、於各縣設立財政局、實行整理各縣財政、曾誌前報、茲聞各縣副局長訓練班、前在財政廳施行訓練二星期、實授黨義研究新會計制度改良徵收方法等諸重要科目、茲於二十五日訓練完畢、二十六日上午八時行閉幕禮、由廳長張壽鏞致訓詞、並由指導員嚴補慶勵平吳本鈞易珣等出席演說、財政上革命與建設之必要、財政與人民經濟之關係、及各縣會計之必須獨立、田賦積弊之必須擴淸等語、張廳長演說時、談及蘇省人民歷年來受從前軍閥及各地方貪汚土劣之壓迫、此時宜依照建國大綱及本省施政大綱積極解除痛苦、語時聲淚俱下、聽者莫不爲之動容、嗣於下午二時至四時、由張廳長召集各副局長、口試其二星期所受訓練之成績、並由各人分偏各縣地方財政檔案、以爲整理地方財政之基礎、將來並由各縣財政局正副局長分編各縣地方財政經濟調査報告書、務期各縣財政、澈底淸理、所有六十一縣各副局長、當於下午四時在財政廳宣誓領取關防、即行分途出發云、

蘇省政府會議紀

江蘇省政府委員會於二十七日開第一百四十次會議、出席委員鈕永建・陳和銑・何民魂・高魯・茅祖權・主席鈕永建、(報告事項)㈠國民政府秘書處馬電告中央最近政情五端、㈡國民政府預算委員會秘書處函告於二十一日開第一次會議、推定譚宋于三委員爲常委、以譚委員爲主席、並奉頒印章、所有前財政監委會案件、應移交接管、請査照、㈢軍事委員會函送國民政府軍事委員會江蘇省營產登記暫行章程、軍委會委員調査營產暫行規則及淸理營產暫行獎懲條例、除分別函知令行蘇省各縣遵章先辦登記外、請飭遵章切實辦理、妥愼從事、㈣省黨務指委會函爲汪委員寶瑄請酌撥款項赴法讀書、經議決轉請酌予撥助、希査照見復、㈤福建省政府楊主席等馬電告奉命遵於二十日就職、㈥沭陽縣長馬仁生養電告、漾日會同東灌兩縣長出發丁莊紅淤湖剿匪、㈦江西省政府楊代主席號電告、第六軍張軫部入贛經過詳情、㈧第二集團軍第二師師長梁冠英・第三師師長程心明・漾電告、遵馮總司令命將第三軍縮編爲第二第三兩師、於漾日就師長職、㈨第十六師師長顧震・第十七師師長彭福佑有電告、奉蔣總司令命暫駐膠濟路以南一帶鎭攝、遵於二十五日就職、㈩河北省晉潤縣黨指委會齊電告我軍克復縣城經過、(討論事項)(略)、十時散會、

第八師改編完竣

師部駐合肥

蕪湖通信、前第四十軍奉令改編爲第八師、撥任皖北剿匪事宜、由朱紹良統率、現已改編完竣、該軍第一師改爲二十二旅、與師部同駐合肥、第二師改二十三旅駐巢縣、第三師改二十四旅駐含山、候朱師長將各部點驗後、再行分地駐防、

漢口大火

被焚棚戶數千家

二十四日自下午三時起、北風大作、至二十五日晨未息、不料二十五日晨十一時餘、三新街後棚戶忽然起火、所有該處棚戶數百家均付一炬、旋又飛火引燃六度橋馬路外舖屋、往上蔓延、二時餘燒至慈善會附近、火勢更旺、其時紅光滿天、而濟生馬路又有黑煙冒起、想亦係飛火沿燒所致、火頭有三四處之多、火路有一二里之遠、誠足令人驚心駭目、加之火初起時、馬路旁電燈線被燒斷、自花樓以上、全市頓成黑暗世界、軍警當局因恐奸徒乘機擾亂、立時頒發口號、宣佈戒嚴、至黎明時、始行救熄、(開燒至實善堂止)軍警始行撤去、此次被焚幾千家、損失不貲、詳情續誌、

國語羅馬字拼音法式

大學院已公布

國語統一籌備會爲統一國語起見、特製定國語羅馬字拼音法式、經大學院討論後、特予公布如後、

㈠爲布告事、査國語統一籌備會製定國語羅馬字拼音法式、兩年以來、精心研究、多方試驗、期於美善、其致力之勤劬、用意之周到、至堪嘉尙、茲經本院提出大學委員會討論、認爲該項羅馬字拼音法式、足以喚起全國語音學者之注意、並發表意見、互相參證、正可作爲國音字母第二式、特予公布、俾利推廣、而收宏效、院長蔡元培、

㈡國語羅馬字拼音法式、據中華教育改進社函送國語字母組議決案一件、大意稱本社爲促進本國教育、增加國際諒解、以應時代需求計、承認國語拼音用羅馬字母之便利與必要、應取外人在華及本國學者所制定之各種拼音制度、比較審査、採取眾長、融合爲一種羅馬字母拼音標準制、呈請教育部公布與注音字母同時推行等因、比經大會議決照章組織羅馬字母拼音研究委員會詳加研討、該委員會成立迄今、已逾兩載、其間蒐羅材料、調査實況、凡行現制之缺點、新定制之較量、專家意見、廣事徵求、國外學者、亦通函討論、計開會二十餘次、參稽試驗稿凡九易、乃於本年九月十四日召集全委員正式通過、先將重要各表稍綴注釋、約舉條例、印成國語羅馬字拼音法式一小冊、以資參考、

古城返照記

(二九)(老漢)

時報版權 不許轉載

只得一骨碌爬起、挑到桌子跟前、端過燈來照時、卻見靠几上面立著三四個短小精悍的矮老鼠、並不避人、反而豎起脊梁、瞪著眼睛、雄糾糾氣昂昂的在那裏「亮相」。再看自己睡的這一邊、也有兩個、撐足了架子、那光景是餓極了、要吃人。陸賈大喝一聲道：「畜生呀？畜生。想爾等不過是些幺麼小醜、破了弱點、吃了大虧、你們便漸漸的夜郎自大起來了。甲辰那一年你又看透了R國的人了上風。便自以爲是世界第一流的動物、把C國地面、認爲「可擾之家」、你們就施展東出西沒的本領、晝伏夜動的故智、攪得大好神州、瘡痍遍地、民不聊生、你好宋坐享其成。你們的心思是深刻的、手段是敏活的。只是應該自己想想、以前的成功、不過是投機的勝利、俗語叫做「使小錢、說大話」、並不是堂堂之陣、正正之旗、打出來的江山。如今居然忘其所以、裝模做樣、想把C國人陰謀滅絕、獨霸一方、是不是呢？你們可曉得有幾句老話「老鼠過河、喝水不可過量」、「田雞作霧、吹氣不可滿膛」、太過太滿、都要漲破肚子、後悔無反的。爾等鼠輩、眞大膽放肆！還不與我退下！」那些老鼠聽了這番教訓、倒也像是通些人性、居然收了威嚴、各回洞府。陸賈把油燈在靠几上放穩了、想這些鼠子所以常常出洞擾亂的原因、亦是生齒太繁、食料太少、餓極了便顧不得胡作非爲。此時雖然略爲安靜、等一忽兒未必不又出來瞎鬧。必須想個法子、把他們出口的地方、實行封鎖、方保無虞。只是拿甚麼來封鎖呢……？哦！哦！有了。現放著兩邊的破墊子、破枕頭、裏面有的是稻草棉花、掏些出來、牆脚板縫塞牠一個四面不透風。這就不亞於專門軍事科學家的飛艇砲壘。不錯、不錯、就是這個主意。於是掀開枕頭、翻轉墊子、剛要用手去扯那棉絮……不好了！縫裏孔裏有無數的臭虫將軍、排得密密層層、那副形狀本就不登大雅、那股氣味、又是觸鼻不堪、比老鼠更加難治。看此情形、既有這些動物盤據臥榻之旁、不容陸賈酣睡、要想高枕無憂、只怕難於登天、不禁勃然大怒、指著那些臭蟲大罵道、你們這些齷齪不堪的動物、素日專以吮人膏血爲能。人血吃得多了、皮膚才變得通紅、你們既是這樣雄糾糾氣昂昂、就該向大洋以西那些精強力壯又胖又白的人們施展本領、方爲英雄好漢、怎麼只在我這東亞病夫身上、想吃個飽、我這病夫被矮老鼠在臥榻之旁攪了半夜、未得安息、還禁得起你這些虎視眈眈嗎。教訓是白教訓、開導是枉開導。正是金松老丈的話「吃定了」。陸賈嘆道：不想好好的一枕高眠、被老鼠・臭蟲・攪得我這東亞病夫無棲身之地。曾記得有一首形容教書匠的詩、內有一句是「無鎖無枷自在囚」、我陸賈這一夜的滋味、也不亞於無鎖無枷的囚犯、被老鼠・臭蟲・鬧的狠不自在、連教書匠都不如。這也是官僚習氣老大病夫的下場頭！做書的說到這裏、又要插幾句廢話了。我們中國許多事都誤在做官二字、官僚生活本是不值一談的、可是照一般人談起官場來、離不了貪贓賣法、禍國殃民、這也不能一概而論、像陸賈做的中書一官、縱然發一發狠、昧一昧良、要賞做一個貪官汚吏、可歎哪可嘆、尚有何贜可貪、也眞眞無法可賣。

江浙警官學員考試揭曉

中央陸軍軍官學校日前代江浙警官學校招考、業經揭曉、茲錄該校通告及考取人名如后、中央陸軍軍官學校通告、査本校代江浙警官學校招考學生、業將各生資格及試驗成績評定、計共取合格學生二百名、先行送入浙江警官學校肄業(江蘇警官學校學生另行招考)、茲將姓名開列如左、仰各該及格學生知照聽候集送往浙入校毋自延誤爲要、此布、計開、武閎・蘇民・劉漢東・陳籌・張精一・謝寶珊・何培榮・姜樹風・余霖・胡瑤・劉鑫・李濟寰・周時俊・葛鈞・甘局・吳建中・王合緒・李超述・尹伯祺・程容傑・杜維國・宋化南・譚懷昇・葉霖・賴維・包綸・黃君驌・汪及揚・王紹蔭・孫慶・范誦堯・魏志遠・夏松・袁家鏡・劉勤・賈發產・朱剛・羅惠海・高席珍・吳江天・戚靜之・姜濟・徐介眉・羅晉揚・靳易夫・唐昌熙・俞贊功・張心基・葉家富・許乾剛・王之琇・劉鴻逵・余劍華・程清波・彭啓化・溫祖鈺・王玉賓・羅毓雄・龍得雲・周廷綱・林超・易敬簡・牛鳳翔・黃石岡・丁文英・譚海成・唐則堯・唐濟・唐鳳儀・顏偉青・黃柱流・盧審・曾明奎・王應卿・曹毅・王鶴・陳章品・唐行之・秦文耆・羅燮陽・楊德文・吳燦洲・劉德全・謝彥霞・陳韶中・簡純孝・潘志淺・董淸香・劉丐之・張安慶・鄭詠南・黃潤榮・應志春・楊超羣・李倜・陳省方・吳榮九・朱伯屛・李秀春・劉古松・楊懷僅・徐志遠・蕭鑄陶・吳健吾・吳仁甫・鄒克明・曾日三・任宏韜・陳逸琴・張融・羊巨英・李午航・陳堯・蔡守平・蔡進・陸鑄・陳勉・張之岳・田思・易澤敷・鄭秉・于聚奎・羅日明・熊夢兆・廖喚民・干毅・俞仁錢・朱淮・朱漢英・陳玉階・王啓瑜・史策・劉君瑞・徐尤裕・譚梅生・劉敵難・楊芳猷・蘇天候・蕭湘斌・張扶農・傅德生・蕭珍・湯武・屠紹衲・呂韻琴・姚聚奎・桂運康・張羣力・姚敦文・馬憑祖・胡福奎・徐光濤・王英・周修本・成沛然・應俊・鄧子琴・李魁歐・曹臣・陳志夫・朱繼松・陳河淸・袁安黎・劉強・王建國・周鳴阜・賈耀華・田志・陳九疇・李劍民・朱紹武・成國棟・侯廷獻・田撫民・蔣子剛・姚振波・鐘振華・古棐・羅繡・蔡又湘・蔡菊生・吳越・郭堅・文建新・王問笙・黃式如・趙懿謨・路應芬・楊俊奇・陳覺・鄧壬林・王崑山・李佑成・賀維・楊舉鈞・余白揚・黎勁・章沂・武緯・劉日新・

地方消息

無錫

研訊獲案黨徒

四縣聯防區公安隊、連日在堠下市安鎭、會同駐軍第七連、搜捕共黨、先後在西北塘南石園東周巷等處、捕獲二十餘名、均經押

解來城、由顧區長分別偵訊、除將確無關係者交保釋出外、二十六日將諸錫榮等二十三名、備文、一併解縣、由張承審員開庭研訊、歷四小時始畢、其中有省令通緝之朱小龍泉一名、係斗山西河頭人、年僅十九歲、平日在鄉看經念佛、供詞非常狡展、再三盤詰、始承認去年曾入農民協會、夕間與匪首朱鼎賓等、迭次參加暴動、搶刦陸鑑堂等數家、當以案情較重、諭令釘鐐收禁、其餘各犯、尚無確供、均分別收押、茲紀獲犯姓名住址職業如下、諸錫榮、諸巷人、業泥水匠、陳家寶、江陰祝塘人、打麵爲業、費梅榮・錢阿榮、均高樹上人、種田、孫卜連靖江人、在鄉討飯、陳阿狗・斗山星宿殿廟祝、潘桂榮、香塘人幫工、陳銀根、陳牌坊人種田、黃順福通州人、住姚家灣種田、楊紀全、夾山楊巷人、種田、蔣三妹高樹下人、幫工、楊根川夾山人、種田、顧阿念、陳賢人、供稱前在水警分隊長吳正榮巡船上、後充顧金芳幫夥、曾充線捕捉共黨、現已取消、此以被捕、係有人挾嫌報復等語、周阿南、周文卿、均張涇沙人、一業算命、一業成衣、朱菊生西河頭人、去年曾由前偵探長顧金芳、逮捕入獄、今春保釋、不料又遭捕獲、張承審員以其爲再犯、遂諭釘鐐收禁、此外尚有在西河頭同時被捕之朱小龍朱其根朱壬泉朱阿大朱世泉朱培春朱三泉等、除小龍泉一名、係重要人犯外、其餘尚無確供、又公安局偵緝隊、前日在天下市黃梅夾山一帶、捕獲之匪犯二十五名、昨亦一併解縣、當以時晚、暫行收押、定二十七日分別研訊、

鄉區盜警併紀 ㊀高安鄉十五二圖新瀆橋呂永興南貨糟坊、於(二十六)日夜八時許、正在收市際、忽來盜匪二十餘人、持有手槍刀棍、蜂擁入內行刼、嗣又連刦汪晉侯南貨店、徐慶堂藥材店、丁源盛南貨店等四家、有行人馮全寶、經過其地、被盜刦去手上金戒一枚、歷兩小時之久、經鄉民鳴鑼聚衆、盜乃攜贓向北逸去、昨日由事主呂杏庚偕同地保張公順、來城報縣、即派水巡隊長張錦榮、於二十七日下鄉會勘、㊁青城市前洲鎮、於前日夜間四時、突來匪徒二三十人、攜有槍械、先執住鄉民華某、詢問本鎮殷富人家、華畏其凶狠、乃指東面華瑞生家、稱是富戶、盜衆遂一哄而至華家、先將事主執住、逼問藏銀之所、嗣以搜刦無着、乃執搶謂華云、須借洋五百元充餉、否則開槍擊斃、華駭極哀懇、商減至一百五十元、限三天內、送至某處、盜衆遂呼嘯出門而去、臨行時、盜首猶向華云、如三日內不能踐約、過期須再來焚燒房屋、華以該盜等頗似共黨行爲、深爲驚駭、故於事後尚未報縣、

蘇州

水陸警救回肉票二人 縣屬角直鄉西橫頭村發生匪徒架人案、縣公安局得訊後、即派隊往剿、前日並又令縣公安隊會同洪平巡艦、追往協剿、昨據報告、警匪在章港上、開火二小時、救出肉票吳培生張小林二人、至培之姪吳安祥、及小林之祖張仁年、尚在匪手、故朱隊長仍在追剿中、

銀樓刦犯移解法院 閶門外山塘王萬森銀樓被刦案、獲犯浦根榮李學文、及嫌疑犯陳鳳山・陳竹山・陳殿祥・陳胡氏等六名、經市公安局偵探隊審實後、本擬移送師部核辦、旋以錢師長令移法院審理、故已移送法院究、又閶二分所龐巡長、於廿七日晚七時、在李王廟衖口、又拘獲嫌疑犯安玉山一名、外服麗都、內穿舊軍服、自稱第二軍退伍兵、但無退伍證、據其所寓之文明旅館茶房云、萬森案發之日、安於五日出外、夜十二時而還、明日發現鈔票甚多、龐巡長以此人不無可疑、遂即帶所解署、送局審辦、

寧波

市府編定村制區域 寧波市政府、昨編定全市街村制區域、及推定籌備人員、區域共劃分七區、定城內・東南・東北江廈三區爲東區、城內西南區爲西南區、西北區(城西北區)、江東區、江北區、南郊區(城外)、西北郊區、(城外西郊北郊)、籌備人員、東區周子材汪煥伯、西南區徐蕎庭楊菊庭、西北區張益臣范吳齋江東區卓葆亭王懷明、江北區朱旭呂劉鎮泰、南郊區袁端甫張次眉、西北郊區楊容鄰袁復奢、

省防軍破獲積匪 鄞江橋匪首嵊縣人吳忠老、曾犯搶刦及綁票案七次、日前被駐奉省軍第六團第三營兵士在匪窟蝙蝠洞捕獲、並搜出手槍一支、彈十餘顆、當即解回營部、經陳營長親訊、該匪直認擄刦不諱、現送奉化縣政府暫押、一面呈報團部兼此間剿匪指揮部核辦、

共黨判處死刑 樂清人金華良、前充國軍總司令部礮車長、及四十六軍第一補充團排長、本年舊歷五月遣散歸里、由李達夫介紹於大荊共黨李道明加入共黨、旋李道明派金往西坑匪首谷亭棉(即谷順民)處借槍、意圖暴動、並托谷引見同黨蕭某、持李之親筆書函一件爲證、其時谷已受省軍招撫、即密報當地駐軍、將其拘獲、轉解特刑分庭核辦、昨該庭以金華良任反革命團體之重要工作、意圖暴動一罪、判處死刑、

市指會請釋莊禹梅 前寧波民國日報經理莊禹梅(病骸)、於清黨時涉嫌被捕、判處徒刑十年、茲甬市指委會以莊實非共黨、經一再呈請省指委會轉請省府覆查交保省釋、該會昨接省會秘書處函、以莊禹梅判決原案、無案可稽、合向特種刑事法庭請求、

甬紹間通車之籌備 甬紹間接軌、已議實行、上海兩路管理局曾電詢甬紹路車務段長鄭植生、通車後、須添機車客車貨車各若干輛、鄭對此事已在考慮中、聞擬添機車四輛客車二十輛貨車三十輛、至其工程若能於本年底開工、則於後年夏秋間築成、

南京

市工務局近聞一束 ㊀白漢西門因炸藥爆炸釀成慘劇後、工務局長陳揚傑、偕建築科長盧毓駿、即往督率工人將傾圮之房屋拆卸、幷查勘一切、議以該處城牆有拆除必要、將飭工前往執行、㊁夫子廟之改建、當何民魂市長任內、工務局即已一度爲藝術化之經營、嗣以無款中止、茲聞劉市長已令工務局即行改建、以壯觀瞻、㊂工務局前登報招考良好監工、茲聞訂定於三十日上午九時舉行筆試、下午二時口試、

南京中學近訊 中央大學區立南京中學、辦理一年、成績卓著、前日校務會議議決各項行政會議簡則及各項委員會之組織、茲舉該校已成立之各項主要委員會如下、㊀校務會議常務委員會、㊁教務會議常務委員會、㊂各學門教學研究會、㊃紀念週委員會、㊄學術講演委員會、㊅衛生行政委員會、㊆英語演說指導委員會、㊇國語說演指導委員會、㊈童子軍指導委員會、㊉體育委員會、⑪訓育委員會、⑫稽核委員會、⑬校園委員會、⑭審美委員會、⑮圖書館指導委員會、

國際記載

英相談下屆選舉問題

謂將爲社會主義對憲政主義與個性主義之奮鬭

廿七日倫敦電、英相包爾溫今日對衆演說、謂下屆選舉之問題、將爲社會主義對憲政主義與個性主義之奮鬭、英相言及保守黨保護某種實業之政策、謂保守黨如復握政權、將以尋常稅率問題提交國民公決、不以實業之保障爲採行尋常稅率之後門、任何實業、皆可在適當機關之前陳述其須得保護之必要、保守黨不存保衛實業手續須有伸縮之疑念云、英相又略述保守黨之功績、盛稱外相張伯倫之工作、謂張伯倫努力和平工作、總已力盡筋疲、英相後言及失業情形、謂失業最甚三區域、厥爲煤礦、保守黨以爲唯一方法、可爲失業礦工施行者、在另謀工作於英國或海外耳、洛發貴族刻在海外殖民地研究在海外安插英國失業工人之計劃、其調查結果、爲政府所切望、想政府當可依其計劃而行云、(路透社)

俄政府招商承辦公共事業

二十七日莫斯科電、俄政府擬將莫斯科列寧格勒及哇德薩等六十餘城之各種公共事業、如電車・自來水・電氣・自來火・等、招商承辦、投資總額定四萬萬盧布有奇、俄政府主張取費宜輕、爲人民財力所可及、但若承辦者投資過多、暫許其專利、(路透社)

南俄發現反動機關

二十七日莫斯科電、南俄庫班省克斯諾達地方、發現學生所組織之反革命機關、其領袖多係老官僚之子、聞此機關之目的、在對於蘇俄代表施行恐怖手段、及轟毀官署等事(路透社)

日本出淵赴美

二十八日東京電、出淵大使本日午後乘春洋丸出發赴美、出發前大使語記者云、余之使命、在促進日美貿易、及謀日美經濟之提携、(電通社)、二十八日東京電、新任駐美日本大使出淵氏、本日下午一時攜眷由東京啓程、三時由橫濱登舟赴美(東方社)

日皇弟婚禮

廿八日東京電、秩父宮雍仁親王與松平勢津子姬之婚儀、於今日上午九時、在宮中賢所大前舉行、午後二時半朝見天皇皇后、繼往青山東覲見皇太后、婚禮於是告終、所經過之路、觀者如堵、定十月一日在赤坂離宮設宴宴請各皇族及各國大使公使等、(東方社)

日本兩人逝世

二十八日東京電、陸軍大將大島久直氏、昨晚逝世、享年八十有一、(東方社)

二十八日東京電、法學博士岡村光惠氏、昨在京都之私宅逝世、享年五十有四、(東方社)

新加坡建築新船塢

合同定七年完工

二十七日倫敦電、英海軍部已許傑克生有限公司承造新加坡新船塢、合同現定完工期限七年、(路透社)

德船塢工人將停工

二十日漢堡電、船塢工人與船主間之爭執、雖經竭力調解、終未解決、星期一日德國各船塢皆將停工、此事牽涉工人五萬名、(路透社)

澳洲運輸工人爭端未決

二十七日雪梨電、運輸工會大會、已決定呈請維多利亞首相撤回碼頭警察、謂船主排斥港工、而警察則保護非法替工之人、船主方面稱、須澳洲各埠港工皆接受公斷判決文後、船主方可開解決爭端之談判、此後港工須經過招工局、始可復工、而投効者須儘先錄用云、(路透社)

二十七日康白拉電、如海員罷工、則新頒佈運輸工法案將適用於海員、(路透社)

二十八日愛德萊德電、南澳政府鑒於罷工者繼續騷擾、已宣佈緊急狀態、一切工作皆停止至十月一日、(路透社)

紐約證券價格暴跌

五元至二十元不等

二十七日紐約電、今日紐約證券交易所在最後數分鐘內價格忽然大跌、爲若干月所未有、二十種著名證券一齊暴落、每股跌五元至二十元不等、此次跌風、非因銀根緊迫、活期放款、供給豐厚、利率祗五釐半、推測跌落原因、殆爲經紀人借款總額與今年最高度相去不遠之恐嚇耳、(路透社)

建設新人體

人生於世、積年辛勞、精血漸衰、厭後神志怯弱、遇事畏退、不能不謀建設新人體、本藥房、

爲現代補血生精之唯一要藥、服之、精血充足、可終日辦公不倦、宛如建設新人體、故凡男女一切體弱血虧各症、服之、立見充分功能、享受永遠康健、

哈蘭士人中寶

價目 人中寶大瓶洋二元小一元

上海四馬路中 太和大藥房總發行

全國分房及各大藥房均有出售

杭州

官廳保護觀潮客 浙江潮汛、以海寧爲最大、每屆舊歷八月中旬、中外人士之赴杭觀潮者、不知凡幾、自杭海路通車之後、交通尤爲迅捷、觀潮人數、因之增多、上年各公司汽車雖租賃一空、尙多向隅、本年潮汛又屆、中國旅行社杭州分社爲便利旅客起見、仍循向例、先與杭州各汽車公司、訂定特約、自九月二十八日起、至十月一日止、特備專車、開往海寧觀潮、日夜兩次、業經擬具辦法、呈請工務局核准、昨復呈請保安處飭屬保護、聞保安處已准予分函杭州市政府公安局暨海寧縣政府轉飭所屬沿途保護矣、

瑞安富陽報告災情 此次浙省大風過境、被災奇重、各縣紛請省府振濟、最近瑞安縣呈報省府、該縣板樹地方、拔去民房四十餘座、壓死居民九人、國前薛沿兩地方拔去民房六十餘座、壓死居民五六人、直頭上段地方拔去民房十餘座壓死居民五人、省府當令該縣長先行就地籌款趕辦急振、以救災民、並分令民財兩廳查核辦理、又富陽縣災民蔣炳中等呈省府稱、滑江五六里之遙、農作物盡被淹沒、嗟我小民、何以存活、省府以該縣水災奇重、前經派員履勘屬實、當撥款三千元籌辦急振在案、茲將所呈被災區域、不在前報範圍之內、當復令民財兩廳一併查核辦理、

揭破專賣假藥……

藥房之黑幕

揚州

縣令查辦鄉董 邑民石鼓楊中恒呈縣署、楊橋鄉董包攬詞訟、魚肉鄉民、勾通鄰區相助爲惡、請嚴予懲辦、茲陳縣長已令公安局長詳查具復、

公安局長赴省訓練 江都公安局長李亞東、於二十七日晨乘汽車渡江、赴省政府訓政養成所訓練、所有日行公事由陳縣長代理、

南通

區長晉京受訓練 通如海啓聯防區長陳驊、奉民政廳令、於二十八日晉京受訓練、區部公務、委區附徐祖洪代拆代行、

墾區棉花忽遭蟲害 淮南通泰鹽墾公司、本年棉苗發育極旺、乃最近蟲患大作、棉鈴大半蛀落、損失多至七成以上、草堰大豐公司、日前預估棉花收數有二十萬石、日前僅能有五萬石上下、

徹查宋任挹報款項 縣款產處向縣政府呈發宋前縣長經辦軍事招待處用款挹報款項、㊀大達輪局煤料、冊列八千五百七十一元、但該局實收五千三百七十一元、㊁付前十七軍借撥款二千元、內一千元係以米麵折算、乃宋一帳兩列、施縣長已查得證據、向宋追繳、地方各界、對此亦極注目、

兩耳垂肩

兩耳垂肩 原爲貴相 然非所論 於因病腫 腫之耳朶 也耳朶腫 脹匪特有 礙觀瞻而 且痛苦特 甚須速用 如意膏以 治之●

如意膏爲最新科學發明之皮膚專藥無論何種外症均可療治嘗有患耳腫三年百藥罔效而如意膏獨奏膚功焉

愛琿大五嘉子義興長洪君連惠來函云敝舍郭君世綠患兩耳腫脹三年不愈膿汁漓淋家人走避後用如意膏試敷不久腫退患消郭君深感良藥之恩特囑附筆申謝

如尊處無從購買請寄郵票大洋六角至上海江西路六十號韋廉士醫生藥局原班郵奉一盒郵力在內

如皋

李家橋發生盜案 如皋東馬湖區李家橋地方斜廟、於二十五日夜間突有盜匪十餘人、手執槍械、前來搶刦、當被刦去現洋數十元、小洋數十角、銅元一百餘千、已由該地公安支局報縣追緝、

李康宇移轉審理 律師李康宇、因案被縣拘押業已多日、李曾向高等法院、聲請移轉鎮江法院審理、曾誌前報、茲悉業經奉令照准、縣府已於前日派警將李提解鎮江法院候訊、

嘉定

公安隊與教員衝突 廿六日外岡鎮中心學校學生、因踢球誤損駐防該鎮公安隊洋號、該隊要求賠償、未得要領、即於晚八時入校、將教員傅某等三人毆打、並損壞竹籬玻璃等、經保衛團到場勸解始散、施分隊長聞訊、於今日清晨馳縣報告、何大隊長大爲震怒、立即派員前往察勘、並親往教育局表示歉忱、傅於中午到嘉、入存仁醫院醫治、

救火會建築會所 北區救火會長王庚鏞、捐集款項、存縣政府大門西旁、建築會所、工程由張鳳祥承保、不日告竣、

教育消息彙誌 ㊀縣教育局定十月十九二十兩日、開全邑高小初中聯合運動、㊁縣教育會昨開執委會、議決加入縣教育會聯合會、並推舉潘文安沈惟棟爲出席代表、又議決組織黨義研究會、編印月刊、於十一月十一日、舉行第十次全縣高小社會圖書兩科課業競進會、並推舉呂舜祥陳拜言爲教育行政委員會委員、

湖州

搶刦犯獲送法庭 紐刦青銅門潘輻壽家案內盜犯馬錦標楊振剛並馬妹與馬氏三名口、均由一分所長沈寶祺、根據先獲之蔣小龍供、指親自赴申獲解來湖、二十七日由縣政府併送法院、已經檢察官一度訊問、均供認不諱、即將送請預審、在逃尙有三犯、現正緝緝、查馬楊兩犯、前均在縣政府手槍隊充當班長云、

航船連續遭刦 泗安至湖夜航船、逐日有三艘往來、原防盜刦、結隊而行、不意二十五夜、行至虹星橋下鈕店橋相近河面、遭盜匪攔刦、損失不小、該盜等均係北地口音、手中執有盒子炮手槍、該船主等業已報緝矣、

合肥

協收苗稅士兵譁變 撥歸三十七軍給養東北三鎮區之苗稅五萬餘元、因該區紅槍神奇各會、意存觀望、多未繳納、三十七軍第一師長岳盛宣、乃於上月由六安、派本師一團工營六連來肥、協助縣政府委員季東垣、前往該區催收、詎十九夜半、六連兵士全體譁變、擁入收稅委員室、將稅款搶掳一空、並將委員衣服等件、亦擄掠無餘、分三路逸竄、因離城百里、縣政府聞警、派隊往追、已不及、吳縣長刻已急電鄰縣、派隊拒要截堵、毋任遠颺、又以節關需款正亟、特出示令所有未繳之苗稅三萬餘元、應急速掃數清完、不得觀望干咎、

點驗委員巨款被竊 來肥點驗第八師之點驗委員長梁大奇委員錢瑞庭等、所攜巨款、(聞有八萬元)前晚在天主堂駐所全數被竊、吳縣長現飭公安局、嚴密查緝、務獲究辦、

蕪湖

十一師改駐當塗 十一師三十三旅到蕪部隊、前本定開往宣城、現因該處已有三十七軍教導師部隊、故該旅決改調當塗駐防、因駐當塗之教導師第二團、日內須調蕪訓練、又該師司令部、以該師到蕪後、市面即發現共黨宣傳品、特函公安局請嚴密查緝、以遏亂萌、

北鄉發現蝗蟲 蕪屬北鄉四合山等處、近忽發現大宗蝗蟲、所有田內栗麥、完全被其蝕盡、現該處農民莫不變形於色、

禁煙禁娼同日舉行 市公安局奉令禁娼、已定十一月一日在大花園實行第一次抽籤、並請市指委會等機關、屆時到場監視、又對於禁煙辦法、亦定是日開始實行、

第四百五十七期

時報新光 The Eastern Times Pictorial Page

十七年九月廿九日

白崇禧電請班師回南　俘虜陸續遣散

北平南海中海開放　將撥遊券收入賑濟難民

紐約證券價忽大跌　廿種著名證券均暴落

電車司機人慘斃案撫䘏了事

中虹橋華興池浴室內　輪船茶房槍擊斃命

首都公安局表演武術之一斑 —— 趙南園

Excellent boxing exhibited by Nanking Bureau of Public Safety.

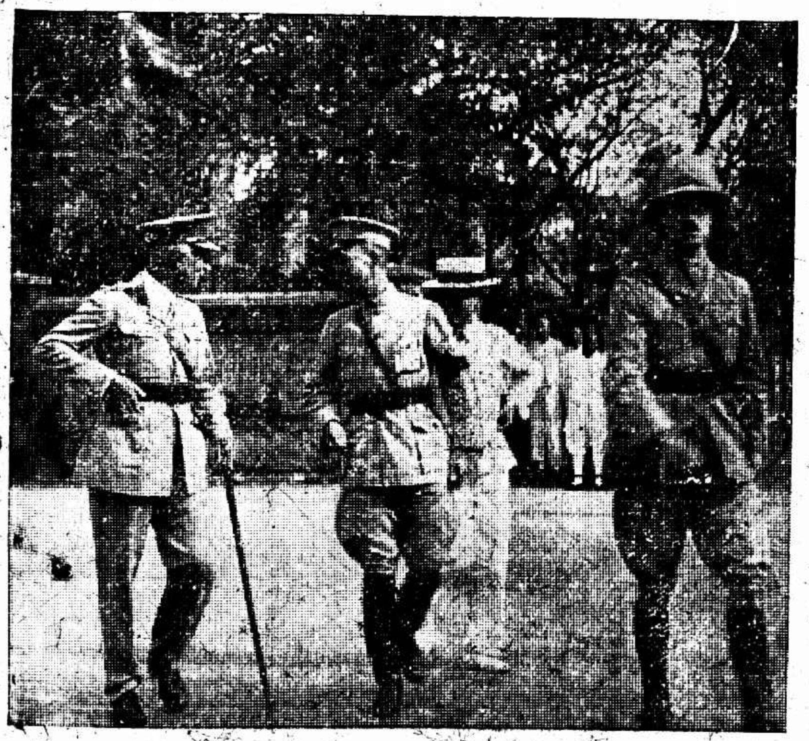

白崇禧氏於赴前敵前訪英國司令海德氏　北洋攝影會新聞部

General Pai Chung-hsi paying a visit to General Heath, Commander of British Troops in Tien-sin before starting for the front.

吳淞要塞司令參議董夢一×吳淞指揮部參謀長馮滔△及居文煥君□昨日乘戊二號水上飛機在吳淞口外飛翔　參看上海記載

Messrs Tung Meng-i (×), Councillor to Commander of Woosung Fort, Feng Tao, Chief of Staff to the same commander and Chu Wen-whei. They flied together over the sea outside Woosung yesterday on the Naval Aeroplane E.

湖州礪山有朱正寶者因乃妻被妻姊申誘至姘夫處大怒取刀砍傷妻姊圖爲醫治情形　两如照相

Chu Cheng-pao, a native of Huchow, Chekiang, became so angry with his maternal aunt as she had enticed his wife to her own adulterer, that he immediately took a sword and staffed her. She was seriously wounded. Picture shows the condition of the wounded woman.

探險家皮霍奈博士曾隨諾比爾將軍遠探北極歷盡艱險圖爲返家後在布拉格結婚後所攝

From the Polar Adventure to the safe Harbour of Matrimony. Professor Behounek who participated in Nobile's North Pole Expedition is married. We see him here with his bride in Prague.

巴黎孟達馬脫一帶正在改築更大道路圖爲未經改築之舊道中有小攤煮賣蕃薯

Picture from Montmartre. In this quarter of Paris, great changes are now taking place. Many of the old streets are being pulled down and replaced by new ones. We seen here one of these romantic streets which is still in existence. In the foreground is a street kitchen where one can obtain fried potatoes very cheaply.

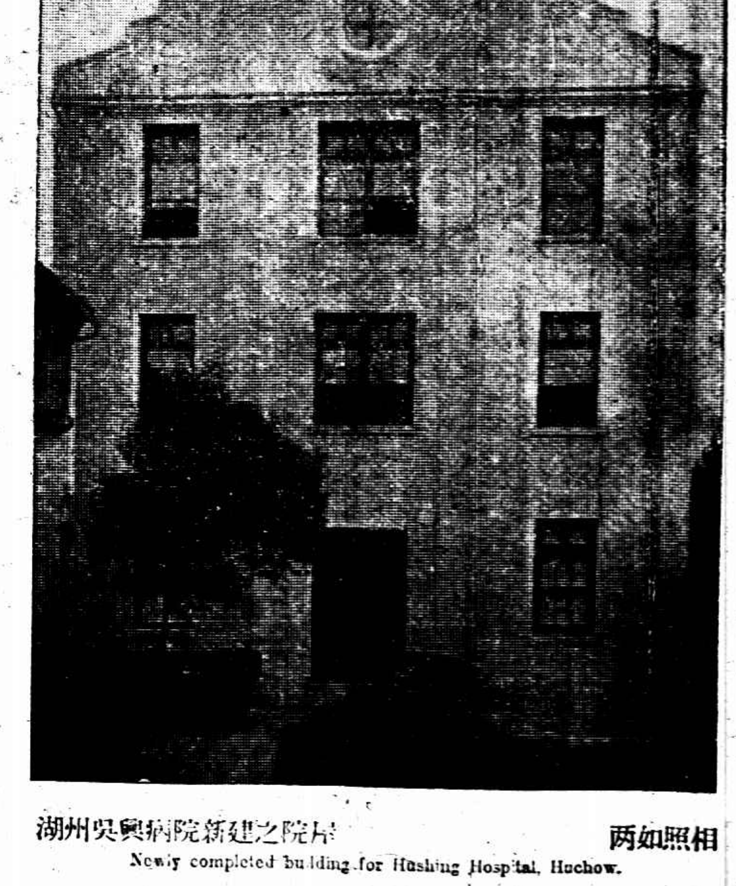

湖州吳興病院新建之院屋　两如照相

Newly completed building for Hushing Hospital, Huchow.

上海記載

國定稅則會請願代表 昨晨返滬
今日召集各團體報告經過

中華實業團體國定稅則研究委員會、前議決請願中央、妥爲制定國定稅則、及督促關稅自主早日實現等事、於二十七日夜車聯袂晉京、聞該代表等抵京後、即分謁胡漢民、戴季陶、葉楚傖、譚延闓、孔祥熙、王正廷等、分遞請願呈文、結果接洽頗爲圓滿、胡展堂并已允即交下屆政治會議討論、各代表認爲請願目的已達、遂搭夜車由寧返滬、業於昨晨七時許抵站、聞該會已定今日召集各實業團體談話會、並報告赴京請願經過情形

海寧潮汐之預測

錢塘江潮、世稱奇觀、自滬杭甬鐵路每年開駛觀潮專車以來、海寧觀潮之盛舉、久已傳播中外、現該路已定九月廿九三十及十月一日（即陰歷八月十六十七十八日）三天、仍照舊例每日由北站開行專車、往返各一次、朝發夕歸、異常便利、並於海寧特設觀潮園場、內備午餐、觀客於此裹腹且飽眼福、當增不少興趣、並聞該路預測本屆潮汐、特異於往年、因觀潮園場之對方、新漲沙灘一片、潮經該處、沖激之力愈猛、回潮（俗稱二潮）之勢益烈、其景象必更有可觀、至於專車票價、每客八元半、餐券每張三元半、悉照往年定價、並不增加、

長江水量大減
十年來未有之現象 各航輪均感困難

據航海界消息、今年長江水量、突然大減、本月二十日左右、尙屬平定、颶風經過時、略爲增水、及二十五日以後、忽然低落、是以各輪船公司航海者、非常困難、均呈不安之象、據云此種減水形狀、實爲十年以來所未有、最近水標、日有減低、其原因不知、

交通部 考查海關船舶法令

江海關奉交通部王部長令、以各海關所有各項船舶法令規章、有由中央頒行者、有由各關自訂者、種類甚多、各關不一、亟待考查、特行通令各關監督、轉知稅務司、將該關管理各項法令規章、不論由中央頒行、或由該關自訂、均各檢錄一份、須載明公布時文告及年月、如內有已經修改或廢止、並須分別註明、以資識別、速行彙送到部、藉備考查、李景曦監督奉令後、已轉知梅稅務司查照檢送、以便彙呈交部考查、

運輸公會 取締私運日貨

上海運輸同業公會、昨接全國反日會來函、略謂懲治奸民辦法、內有關於運輸業一條、如有運輸行家、包庇朦混私運日貨者、一經察出、即以私運日貨論罪、與奸商受同一懲戒、予該運輸行家以第二等之名譽懲罰、決不寬貸、相應函請貴公會函照、並轉飭各同業遵辦等情、該公會即於前晚召集同業會議、僉謂本同業等拒運日貨閱時已久、惟念同業中有少數貪利忘義朦混私運者、在所不免、此事既關愛國、復與公會名譽大有妨礙、自應嚴厲取締、當即議決辦法、除一面通告各同業、一律堅持拒運日貨外、一面復具復全國反日會、嗣後查獲朦混日貨之運輸行家、務請報知、以便按章嚴行究罰、以儆效尤、而整紀律

被扣日貨 日領要求發還
交涉署會同審查

自實行抵制日貨後、陸續被扣日貨紗布、爲數頗巨、二十五日查獲日棉布二十五箱、日棉紗二十五包、經日總領事證明各日商之貨、已由交涉公署陳秘書會同查實發還、尙有細布十五包、扣留在麥根路貨棧、日總領事、迭次向交涉公署提出抗議、要求發還、尙在審核之中、

國貨大同盟委員會 昨日開會

提倡國貨大同盟委員會、于昨日下午四時、開第十次執行委員會、（討論）㈠非島嘉平華會徵集國貨樣品案、議決登報通告各工商廠參加、由商品陳列所彙轉、㈡亞浦耳電燈泡公司、請向金華徵明國貨案、議決公推徐慶華柯玉成調查核議、㈢馬辰中華總商會徵集國貨樣品案、議決交商品陳列所負責徵集、

偷運米糧出洋
商聯會再請嚴防

上海各路商界總聯合會、昨分函反日會市黨部嘉穀堂米業商民協會等處、茲分錄之如下、㈠致反日會函云、逕啓者、日本糧食、向感供不敷求、多仰給於安南等處、聞今年日本米荒、缺乏約十分之七、而其惟一之供給地、安南食料、亦復大感恐慌、彼日本遂不得不以我國奸商、爲供給食料之最患者、而彼奸商市儈、幾曾思及有干禁例、大凝民生、與夫濟南同胞、白骨未朽、赤血猶殷也耶、惟彼牟利貪財、不顧義癱飯虎、斯我民衆團體、應起督察防閑、除已分電內農兩部、請予迅訂嚴懲奸商條例外、素仰貴會、責司對日、卓著勤勞、爲特函請知照檢察人員、嚴密訪查、嚴防偷運、至深公感、㈡致市黨部函云、（同上從略）斯我民衆團

王正廷來滬
對中意寧案之簽字等 有所商榷

外交部長王正廷、於昨由京來滬、聞王部長此來、對於中意寧案之簽字及中葡修約等事宜、均須與各該國領使有所商榷、

提出要求條件
華洋印刷工會

本埠華洋印刷工會、日昨呈黨政軍工各上級機關向資方提出合理之要求改良待遇條件、

上海工界 援助印刷工會
組織後援會

上海各工會、爲援助華洋印刷工會罷工事、特組織後援會、二十七日假商務印書館工會開成立大會、是日出席者、有商務印書館工會、滬寧杭甬鐵路工會、南洋煙草工會、法商電氣電車自來水工會、報界工會、英美煙草工會、全滬絲廠職工會、三友實業社工會、華商電氣工會等九工會、公推商務印書館工會蔣鶴才爲主席、首由主席報告開會宗旨、略謂此次順利印務局經理方錫奎藉帝國主義者爲護符、竟將全局工友無故開除、以致激動全體罷工、此直接華洋印刷工會表其不利、間接亦我工界之不幸、爲今之計、惟有一致聯合起來、爲華洋印刷工作後援、華洋印刷工會的勝敗、即是我們工界的勝敗、所以上海各工會代表大會推舉我們組織後援會、一方面是援助華洋印刷工會罷工的工友得到勝利、一方面亦就是援助我們工界的本身云云、詞畢討論、㈠決議定名爲上海工界援助華洋印刷工會罷工後援會、㈡決議總務部由商務印書館工會擔任、下設交通科、調査科、由華洋印刷工會担任、文書科由滬寧杭甬路工會担任、宣傳科由報界工會擔任、會計科由三友實業社工會擔任、募捐科由英美煙草工會南洋煙草工會全滬絲廠工會擔任、交際科由法商電氣電車自來水工會華商電氣工會担任、㈢決議辦公地點在商務印書館工會、時間自上午九時起至下午六時止、如遇急要事故得延長之、㈣報界工會滬寧杭甬鐵路工會有因特殊關係、不能准時到會辦公、請通融、決議照准、㈤決議每星期二五開常務會議、如遇緊要事故、得臨時召集之、㈥決議請市黨部民訓會備案、呈文由商務工會起草、㈦決議下星期一（即十月一日）下午二時召集各工會代表大會、地址在會文路工整會大禮廳舉行、議畢散會、

全國註冊局 最近核准註冊之商標

國民政府全國註冊局成立以來、辦理認眞、手續敏捷、商民呈請註冊者、莫不爭先恐後、茲探得最近公告、發給註冊證者、計有五十八家、列表如后、

商標名稱	商品	商號	商號所在地
古文上字英文S.H及鍵盤	風琴	上海風琴廠	上海虬江路
寶星	花生油	生和隆	上海曹家渡
蝴蝶牌	絲線繡網	恒議昌記號	上海美租界天潼路一〇五號
Imperio del Mundo雪茄烟		東方雪茄烟公司	
Grandiosia雪茄烟		東方雪茄烟公司	
Purillos雪茄烟		東方雪茄烟公司	
Elbometa del Oriente雪茄烟		東方雪茄烟公司	
La Perja del Oriente雪茄烟		東方雪茄烟公司	
Beka Beka Record	留聲器及其各件	卡爾林德斯特姆克金萊開耳失夫鐵 Carl Lindstrom Schelesische 26, Aktiengesellschaft Berlin S O, 36 Germany	德國柏林雷斯伊三十三林息勒爾知殿街二十六號
佛手	味精	天廚味精廠無限公司	上海英租界蘭維路
龍珠牌	煙草	民生煙公司	上海東有恒路公平路
羅克牌	捲煙	國華煙草公司	上海西祺祿街泰耕里四一號
天女	手帕	榮華廠	上海公共租界江西路吉慶里二三號
紅色三圈牌	棉織品毛巾	新星棉織廠	南匯七團鄉
鐘虎	絹絲	中華絹絲廠股份有限公司	上海閘北金陵路二十七八號
黃虎	絹絲	中華絹絲廠股份有限公司	上海閘北金陵路二十七八號

（未完）

市公安局 編查戶口之嚴密

上海特別市公安局、調查戶口、非常嚴密、且甚認眞、昨雖中秋、亦未停止、目下陸地編查收票已大略就緒、現在正協同水上警察、從事於水面調查、一面即登陸地棚戶連環保結、着令按戶塡寫、茲將保結照錄如下、（上略）爲飭塡連環保結存案備查事、本屆戶口調查、對於棚戶有下列三項之規定、不准自由搭棚平日共負互相檢舉之責、不准互相扶隱、作不規則之事、責由左右毘連各三戶、出具連環保結、嗣後經局發現違背定章、均須連帶加等受罰、（下略）

三商會勸募善後公債

國民政府財政部善後公債、已由滬上南北市三商會按照派定數額分別担任、轉向各業商籌募在案、茲奉該部來電催促、務於短期間籌集足額、現各該商會奉此、遵即轉函各業商代表、務各努力踴躍勸募、一俟集有成數、隨時報告、以憑彙總報解、

水上飛機巡視淞口

海軍總司令部、因近日吳淞口外、每有砲聲、或遠或近、頗覺離奇、故昨日下午、由吳淞指揮部參謀長馮滔、吳淞要塞司令部參議董夢一、與飛機師林俠民、在高昌廟海軍總部飛機場、同乘戊二號水上飛機、前往吳淞口外三峽水洋面一帶、飛旋數週、並察看海內往來船隻之動作、結果未見上項變動、遂折回上海、

①董夢一 ②馮滔 ③林俠民

煙兌業職工會大會紀

前日（二十六日）煙兌業職工會召集南市區閘北區組長代表會議、出席者百餘、開會如儀、公推周耀亮主席、主席報告出席社會局談判情形、略謂談判之資方、仍以延宕爲宗旨、雖經本會代表嚴厲對付、結果祇承認每人加薪二元而已、觀察今天談判情形、我們欲求條件之實現、非更進一步的團結不可、又姓和泰經理阻止會員出席會議案、議決先書面警告、倘再不悟、則以羣衆力量對付、議畢散會、

拒毒會通告各校 舉行拒毒演講

拒毒會對本屆拒毒運動周、爲擴大宣傳起見、除另擇定日期舉行全滬學校比賽講及拒毒論文比賽外、日昨特通函全滬各大中小學校、於拒毒周舉行期內、每日於校內舉行拒毒演講、

市學聯 暑期執委會結束會議

上海特別市學生聯合會暑期執行委員會末次執委員會、於日昨（二十八日）在該會舉行、討論事項㈠通知各校學生會從速改選並陳報本會案、議決通過、㈡定期召集代表大會案、議決俟各校陳報後、即行召集大會、㈢對時局發表宣言案、議決推陳體要起草、㈣援助華洋印刷工友總罷工案、議決一、呈請市黨部積極援助、二、派周永年汪竹一王志聖慰問、三、發表援助工友宣言、四、函市政府暨警備司令部嚴懲帝國主義走狗壓迫工友之方錫奎、㈤請中央委員陳果夫・于右任・丁維汾・朱霽靑・何香凝・五委員即速赴京共同主持黨國大計案、議決函五委即日回京、㈥呈學總從速呈請中央實行本屆代表大會議決案、議決通過、㈦通告各校學生會籌備國慶紀念案、議決通過、㈧本會出席學總執委代表案、議決交下代表大會推選、㈨密、㈩通告各校同學努力參加拒毒運動案、議決通過、⑪暑期報告案、推周永年負責辦理、並報告、

天寶綢緞商店營業盛况

二馬路石路轉角、新開大寶綢緞商店、昨日開幕、自晨至暮、顧客異常擁擠、開祇門市一項、已售萬餘金、批發尙不在內、而該店招待顧客、皆和顏悅色、十分殷勤、足徵合作商店之需要、聞該店搜羅各省名廠綢緞、花式異樣別緻、定價亦甚低廉、顧客皆稱滿意、

羣書瀏覽社之大革新

三馬路望平街口之羣書瀏覽社、開辦已有一載、辦法完美、故社員逐月加增、現閱已有數百人之多、近又延聘余君爲主任、整頓內部、除添辦書籍外、並開辦有多種計劃、積極進行、均爲社員謀便利、洵閱書者之好消息也

盧信隆 廣信隆
聯合大減價大贈品卅天

全毛什色嗶吱每尺減沽一角八分
頭號純毛元直貢呢每尺減沽七角五分
純毛雙面華達呢每尺減沽八角五分
頭號條子馬褂呢每尺減沽九角
𠀋華達呢每疋減沽二元二角
𠀋絲光線呢每疋減沽一元七角
乍潤加重電機文華葛𠀋袍料每件減沽九元
條子寬緊駱駝絨每尺減沽五角五分
匸尺加重杭線春每尺減沽七角五分
新花眞毛葛每尺減沽八角
𠀋雙線嗶吱每疋減沽二元三角
狀元色絲條線呢每疋減沽二元四角
特設零頭廉價部各種嗶吱綢緞衣料千數百幅不計成本犧牲由三折至七折不等認眞便宜歡迎參觀

贈品章程

凡購貨品二元已上者贈夾銀快子一雙或英球牌白線襪一雙
五元已上者老牌美髮霜一瓶或華豐桂花香皂半打
十元已上者贈新花色丁女旗袍料一件
五十元已上者贈眞絲巴黎緞旗袍一件

◉地址五馬路中市

滬南公共汽車 定十月十日開車

華商夏樹香等、糾資組織滬南公共汽車有限公司、業已成立、現定十月十日開車搭客、先駛行第一期路線、由老西門經中華路、至小西門折入車站後路、復由滬閔南柘路折入外馬路、經十六舖、折入中華路肇嘉路、回抵老西門、起碼售銅元六枚、

上海將有新療養院出現

北新涇羅別根路、上海療養衛生院、設備週到、成績斐然、今該院鑒於本埠貧病之民衆甚多、實因缺乏預防及治療病症之常識所致、故決議在老靶子路建設分院、俾社會上較苦之民衆、亦獲最新科學治病之利益、且擬用以爲促進衛生教育之中心機關、按期舉行衛生演講、查靶子路一帶、人煙稠密、地點適宜、電車及公共汽車皆能直達、故對於民衆之來求治者、實稱便利、至病人納付醫藥等費、將按其個人之能力而定、該院純爲一慈善機關、故凡來求治者、莫不爲之詳細診視、決無因病人經濟困難而拒絕不收者、美國各地人士、聞訊贊助此舉者甚多、已將院基代價捐助、計二萬五千元、上海總院、亦將應用器械捐助、價值一萬元、至計劃中之分院建築、爲四層洋房、擬用水泥鋼骨建造、內設最新式之治病器械、分門診・化驗・男子水療・女子水療・齒牙・愛克司光・男子病房・女子病房・耳目鼻喉・割症・特別病房・產科・看護宿舍・醫生宿舍・兒童病房等部、合計需洋十萬元、除已捐得之三萬五千元外、尙少六萬五千元、此款擬向滬埠各界人士募集、蓋該院深信上海不乏慈善之士、必願贊助此舉、造福同胞、使一般人無力赴療養總院之病者、得入分院享受利益、故毅然懇公衆協助此舉、捐款擬分部捐募、捐助者可指定其所願捐之部份、其款即以「上海療養院分院建築金」名義、存入上海商業儲蓄銀行、專爲此用、

公義會更名安老院

南翔公義會、創行數載成績甚著、近因所設安老院、老人入院留養者日多、在人力上經濟上甚形困苦、故由負責人周師英、決定取消公義會名目、直稱爲安老院、以期事工專一、

衛生局試驗所停工七天

上海特別市政府、衛生局衛生試驗所、因遷移房屋、停工一星期、昨特通告各界云、本所現因房屋狹隘、不敷辦公、奉令遷至虹江路廣東街一百九十二號新址、自本月二十六日起至十月四日止、暫行停止工作、五日以後、凡各機關團體、或醫師商民人等、送請檢驗物品、均請逕送新址爲盼、除呈報外、特此通告、

吳淞創設醫務處

國立中央大學醫學院、應吳淞鎭市民要求、在該鎭設立醫務處、療民疾病、其組織分內科、外科、婦科、產科、小兒科、眼、耳、口、鼻、皮膚等科、醫師係該學院教授等、醫金不收、藥費僅取成本、貧者亦免、開診日期、定陽歷十月一日

全國棉花驗水局條例修正
呈請國府批准即將成立

農礦部全國棉花驗水局、昨日下午四時、舉行第二次會議、到正副委員長陸朱二君、及日僑紗廠同業會總理事船津、理事越智堀場、石異等數人、交涉公署亦派陳秘書列席、繼續討論組織條例內容略有修正、至六時半散會、各項條例修正草案、均由兩委員長、呈請國民政府批准、預定十一月一日成立、推恐時間不及或將延期至十一月十五日正式成立、

北四川路靶子路口裝紅綠燈

工部局警務處在北四川路靶子路轉角、裝置紅綠交通燈、不日竣工、定於十月一日（星期一）起開始應用、

嶺南青社昨開成立會

本埠粵東藝術界、發起一音樂藝術研究會定名爲嶺南青社、業於昨日下午三時在閘北東新民路來安里開成立大會、到來賓及會員等百餘人、由交際林冠英徐靑靑陳紹南鄭石燕殷月娥梁泳心、及幹事董敬臨鄭勞生曹鐵生等、殷勤招待、禮成後開始表演「喜劇」及「雪夜孤鸞」等新劇、賓主盡歡而散、

法兵戳斃電車工人案 撫䘏了事

法兵於本月間戳斃電車司機人吳同賡一案、業由杜月笙出而和解、茲將尸妻所立具結據、照錄如下、具結人吳張氏、今因氏夫吳同賡年四十歲、高郵人、向業法商電車公司司機、已逾十載、本年九月十六日下午十一時二十分鐘、車行至薩坡賽賓昌路口、會逢大雨、平地積水甚深、電車不能行駛、時有法國水兵仍令照常開車、因彼此言語不通、發生誤會、該法兵遂持械向民夫左額角猛戳、旋即傷重斃命、案發後即經親友再三勸慰、並蒙杜公月笙慷慨仗義、力向法當局理論、且憐氏夫身後蕭條、遺有子女八口、嗷嗷待哺、當場賜給恤金一千五百元、復自本年九月份起按月資助洋三十元、至民國二十七年九月份爲止、逐月憑摺支取、以作子女生活教育之需外、更蒙勸募法國梅總領事洋一千元、法商電車公司洋一千元、並逐月照發工資、至本年年底爲止、闔家感戴、恩同再造、立此具結、誓不後悔、民國十七年九月二十五日具結人吳張氏、胞弟吳同仁、親族張正懋、

因賭殞命

輸錢大爲肉痛 胞兄狀控賭友

本地人張序東之弟星伯、向在工部局圖樣間供職、以交友不慎、本月一日被甬人吳英等誘往法租界某大賭窟賭博、輸負六百金、歸後懊喪萬狀、以是憂鬱致疾、不數日殞命、其兄以乃弟之死、實吳英等有以促成之、遂延律師控吳英鄧日王樹棠樊寶松一干賭友於臨時法院、請治以詐欺之罪、前日虹口捕房將被告傳案、由干推事開第五庭集訊、被告到者僅吳英一人、先由張序東陳述其弟被人誘去賭博、輸錢致疾、業於本月十七日身死、該被告等當時皆屬引誘之人、應請嚴辦、質之吳英對原告所控完全否認、並延律師辯護、謂原告以其弟被吳等誘往賭博、然並無證據證明、而其弟死後、反將吳英騙往彼家迫寫借據、吳雖不允、奈被威迫、祇得照書一六百元之借據給原告、吳心實有不甘、現須提起反訴、王推事諭吳英交一千元保改期續訊、

西人足球聯會 第一週秩序

上海西人足球聯合會、定於下星期起正式比賽、該週秩序如左、

十月十三日星期三(各組定於三點三刻開場)

甲組

海軍與蘇衛軍

諾山頓聯隊與殺福克聯隊

乙組甲級

華北司令部隊與R. A. M. C.

第五鐵甲車隊與海軍

乙組乙級

愛里提推隊與12 th M. C. CO.

信號隊與Q. A. O. C.

十月六日星期六(各組定於下午三時開場)

甲組

西捕與葡萄牙

西人足球隊與諾山頓聯隊

蘇衛與興臘克斯

乙組甲級

臘克斯乙組與聖芳濟

三育與德國足球會在虹口公園第二足球場比賽

海軍與R. A. M. C.

葡萄牙與西捕

乙組乙級

同文書院與猶太隊

寶塔足球隊與Dranto在中華足球場

信號隊與意令凡拉

十月七日星期日(各組皆定下午三時開場)

乙組甲級

樂華與殺福克聯隊在中華足球場

西人足球隊與第五鐵甲車隊

華北司令部隊與意令凡拉

乙組乙級

愛里提推與R. A. O. C.

聖芳濟與12 th M. C. Co.

浴堂中鎗彈橫飛

南洋丸茶房到滬祇二小時 中彈後猶負痛持几圖抵抗

寧波人張新根、念八歲、娶妻陳氏(廿三歲)兄弟三人、新根居末、長兄新茂、次新隆、父母已故、張賃居于虹口源昌路源昌里二弄四家四十號、在南洋丸輪船上充當茶房、已歷六載、昨日上午十一時、南洋丸由漢抵滬、張返家午餐畢、至下午一時許、往中虹橋北塊崇德里一九四號華興池洗澡、方將衣服脫盡、欲入盆湯間浴身之際、突有壯年男子二人闖入、一衣長衫、一衣短褐、均黑色、二人中一人拔出手鎗、向張狙擊、連開七槍、除一槍擊於壁之着衣鏡上外、餘均命中、計左肩膀左腰胸部頭部各一槍、足部兩槍、頓時傷重斃命、兇手見目的已達、即返身逸去、張極勇武、第一彈中其肩、猶負痛舉茶几爲武器、意圖抵抗、第二彈中於胸部、遂痛不能支、倒臥地上、時因尚早、浴堂方開門營業、故當時除張外、祇有另一浴客、適在池浴身、事後當由堂倌報捕、將屍車送斐倫路驗屍所、候今晨法院蒞驗、記者趨張家調查時、其妻撫胸痛哭、爲狀殊慘、據其妻稱乃夫平日並無仇人、此次突遭暗殺、實出意外、

閘北保衛團 坍牆原因

閘北保衛團團本部後圍牆、前晨九時餘、忽坍倒一丈許、以致壓傷崇德里六十八號之陳海坤父子二人、已誌昨報、現悉陳子微傷、陳海坤所受之磚塊傷、自經敷治後、亦無大礙、至該牆之倒坍原因、據調查所得、不外㊀牆經拆斷、且已傾欹、㊁日前連天大雨、磚泥浸酥、㊂從前工人減料、牆厚雖七八寸、而完全中空、

慈母膝下 兒傷矣

紹興婦人楊李氏、昨率其六歲子阿根、赴閘北新疆路、行至烏鎮路相近、迎面突來九六五號汽車一輛、飛馳而至、未揑喇叭、氏急欲搶抱阿根同逃、已經不及、致將阿根撞倒、軋傷甚重、由崗警將該車攔住、連同開車人陶榮華、車送四區公安局、訊以玩忽職務、先送司法科、押候阿根傷愈再核、

泰山之戚

咬定國如犯姦 仍由律師保出

江北人曹泰山、去年住居愛爾近路高壽里時、將其妻殺死、並放火燬屋、希圖焚屍滅跡、嗣經同居之曹國如呼衆救熄、而泰山則已逃逸、今夏被國如在途撞見、鳴捕將曹泰山拘解臨時法院、判處徒刑五年、而國如以被泰山咬定與伊妻犯姦、致受兩年另十個月之徒刑、國如不服第一審判決、延律師提起上訴、始得平反、日前經上訴院宣判釋放後、行至閘北地方、又被泰山之親戚、扭入警局、仍以犯姦罪核之、國如之家人立即奔赴原律師處乞爲援手、該律師遂往警局聲明顛末、局員乃將國如釋放、惟國如實不甘心、仍請律師向地方法院提起控訴、請將若輩拘案、治以私自逮捕之罪、

草草收殮

姘婦有謀斃嫌疑

江北人賈子元、與姘婦佳在西門外老營盤、前日賈忽暴斃、該氏並不通知親屬、竟與黃阿福將賈草草收殮、事爲賈兒賈子明所悉、以該氏與黃阿福實有謀斃嫌疑、遂投控二區總署、將黃及該氏拘獲、訊據供稱、賈係病死、不認謀害、當奉王區長諭將兩造移送地方法院訊究、

窮凶極惡之盜 連砍十三刀倒身血泊

鄉婦因百五十元會款送命

浦東高橋鎮東鄉於陰歷本月初一、發現刦財害命重案、已詳本月十九日本報、玆據續報、再錄如下、死者爲婦人徐王氏本地人、現年四十八歲、夫徐香囝、向在滬爲木匠、生有一子、業已成人、隨父在滬作工、家中祇死者一人、上月三十日、氏有會款洋一百五十元可收、會期前數日、氏曾在附近小茶館中向人談及、預備月底收得會款、代子完姻、致被凶徒竊聽明白、遂生刦財之意、詎至會期、死者祇得會款三四十元、而凶徒誤認全數收到、凶案於是發生、死者世居離高橋鎮六七里之東鄉五家樓下蔣家宅地方、本月初一日後鄰蔣某之子彌月、死者往賀、迨湯餅宴罷、於是夜十時餘返家沐浴後就寢、夜半突來凶徒數人、將氏連砍十三刀、赤體倒臥血泊中、胸部腰部腿部各受刀傷一處、頭部數刀、二指切斷、頭頸已砍斷、頸中尚留凶刀一把、後頸皮尚連、兩腳壓有木箱一只、血肉糢糊、死狀甚慘、凶徒等將死者殺害後、除將死者耳上金圈一副、指上金戒一只刦取後、並翻箱倒篋、肆行搜刦、死者所收會款洋三四十元、及田單數紙衣服等物悉數刦去、翌晨、經鄰人發見、即派人至滬將死者之夫徐香囝喚回、報知地保黃孟千、投報地方法院、而法院長以該處爲寶山縣轄境三圖地方、飭令投寶山縣檢驗、詎地保延不報縣、致擱置四五日、屍身腐爛、臭氣四鬨、蛆蟲蠕蠕、不可嚮邇、嗣經氏夫直至初七日始行購棺收殮、預備繼續報官伸雪、又死者之夫同里後、在附近牛車棚車上、尋獲藍布短衫一件、血漬斑斑、定係凶徒棄置、現存家中、以備根究、

南石路中五馬路北首

生與隆

廣東線呢嗶嘰綢緞

大減價 大贈品 三十天

全毛什色綢坤嗶吱每尺二角八分

頭號純毛元直貢呢每尺七角五分

純毛雙面華達呢每尺八角五分

條子寬緊駱駝絨每尺五角五分

廿尺加重杭綫春每尺七角五分

疋元色絲條線布每疋二元四角

廿尺電機文華葛袍料疋每件九元

疋方格嗶吱袍料每疋二元

條子新花細布旗袍料每件一元

疋條子中山嗶吱袍料每疋二元五角

(贈品章程)

凡購貨品二元贈夾銀筷子一雙

五元贈香皂一合夾銀筷子一雙

十元贈新花色丁女旗袍料一件

五十元贈全毛嗶吱袍料一件或真絲巴黎絹女旗袍料一件

法國醫學博士發明戒煙聖藥

納爾佛

"NIRVA"

市售戒煙藥品類多隱害獨近年法國醫學博士發明納爾佛戒煙藥片靈效無匹百無一害絕不用嗎啡海絡英等有毒資料自能將大小新舊煙癮戒除盡淨永不發癮在安南等處暢銷已久得法政府特許今本藥房獨家運滬到貨無多購試即知服法另詳定價每瓶三元

上海大馬路拋球場 良濟藥房

永隆錢莊歇後 債務未清

永隆錢莊閉歇後、所欠同業恆隆錢莊借款七萬兩、以道契兩紙計地二畝四分九釐五毫作抵、該項借款、月息七釐、除陸續歸還外、尚拖欠銀二萬兩、及本年之利息、恆隆乃延律師對永隆正經理袁楚湘副經理戚松齡提起控訴、請求傳案訊追、前日午後、臨時法院傳審、原告律師述明案情、呈驗證據、而被告之律師承認控數相符、惟要求緩期歸償、原告律師允其展緩兩個月本利還清、被告要求稍寬時日、張推事遂爲調停、限被告於三個月內本利還清、逾限不理、准將抵押品拍賣備抵、不足之數、仍須追足、

足腫仙丹

療腫健步丸

大抵由脾胃虛弱風濕下注初起兩足浮腫漸及上焦四肢麻木步履艱難若不急治必致小腹腫滿氣喘是爲腳氣上沖世乏良藥因而斃者時有所聞本主人憫之悉心研究發明是丸凡患是症者購服兩盒全愈

婦女問題

男女…人之大欲存焉

癡壻乃不諳夫婦之道

抱孫情切空教同居 怨父糊塗難諧好合

寧波人陳松年、在滬經商、生子阿裕增、年二十三歲、不辨菽麥、無與論婚、而隸籍住在江北人張德松之女桂珍、得字閨中、陳因梳頭傭之媒介、乃聘張女爲媳、去冬成婚後、桂珍以夫既痴無職業、又不諳夫婦之道、精神上了無樂趣、今春回甯、怨其父誤彼終身、遂居母家、不願再與陳子做此名義上之夫妻、松年抱孫情切、乃爲其子延律師具狀臨時法院、請求斷令張桂珍履行同居義務、否則須由張德松賠償一切損失、桂珍被控、亦延律師除依法抗辯外、並提起與陳裕增離婚之訴、前經法院一度開庭、諭令兩造出外和解、迄已多時、和解猶未進行、前日午後、由張正學推事傳審、張推事以此爲控之案、雖屢經鍾推事一度集訊、然審判官今既更換、則應重新審理、故照程序先傳陳裕增質訊姓名年籍等等、而陳站於證欄呆若木雞、問十而僅答一、除所稱家住北山西路泰安里五十一號、現在興昌洋貨號爲夥、去年十月二十三日與張氏結婚、三月底該氏突歸母家、以我有病、要求與我離婚、然我不願、以故謗詞同居等語外、雖經庭上和顏垂詢、亦瞠目不知所對、繼詢據張桂珍供稱、嫁後因丈夫並無職業、且又不知人道、是以要求離婚、又傳桂珍之父張德松訊據供稱、梳頭傭初來作伐、大誇陳姓門閥、我本不願高攀、奈被一再遊說、遂以女妻之、結婚後被帶個寧波、今春返滬、據女哭訴夫壻乃一痴子、又無職業、張推事詢德松曰、你女曾否言其夫不知夫婦之事、德松答稱、我既爲父、此層未便向女詢問、張推事因傳陳松年到案、詢其萬一桂珍不願爲爾媳、則案損失若干、松年曰要賠費一千六百元、須令賠償、而德松即抗稱係彼之子有病、離婚後當由彼貼我損失、且離婚係我女之意、請向我女詰問、張君遂諭本案展期七天、着兩造律師各向當事人勸導、以期和解、如逾期調解無成、再行集訊、

傷哉!無錢之丈夫

無力再娶仍戀失節婦 金錢支配下之嬌妻知友

住居虹口百老匯路一千〇六十五號之寧波人鍾鶴林、在某保險公司服務、位卑俸薄、奉母同居、民國十四年二月間、娶同鄉女子嚴美香爲妻、去年生一男孩、近方牙牙學語、而彼此愛情、突然破裂、乃控於臨時法院、美香以鶴林公然侮辱及遺棄、虐待爲理由、請求離婚、而鶴林則並不以美香另有情人而鄙視之、故仍要求同居、前日下午、該兩案由張正學推事開庭併審、據鍾鶴林之律師稱、鍾之摯友殷光甫與嚴美香有染、同居於新康里二百二十二號、被鍾得悉、特往尋覓、果見彼兩人在該屋之後廂房、鍾喬嚴氏歸家、被殷毆辱、鍾乃以和姦罪向地院刑庭起訴、十八日曾經開庭、以被告臨訊不到、遂致展期、今本案亦請延期、俟該案終結、再行審理、嚴氏之律師即起立表示反對改期、張推事以雙方既均到庭、不妨先訊、遂向鍾鶴林訊據供稱、結婚時我因無資、並非不給其錢、茲巳月得俸金二十元、悉交與妻收用、本年四月初三、彼欲歸寧、我遂親自送去、至五月初三赴甬接其回滬、而彼不願隨來、迨六月間其嫂忽來謂某小姑失蹤、因即尋訪、嗣悉妻與友人殷光甫實行同居戀愛、乃往新康里二百二十二號喚之歸家、被殷與二房東將我毆打、我祇得退出、業已另案起訴、然我妻雖與人犯奸、但我無力再娶、仍願與彼同居、又據嚴美香供、嫁後未滿一月、所有衣飾皆被質典殆盡、嗣後家用無着、由我東挪西借、以度生活、四月間返甬、亦係前往借貸、但未借得款項、詎丈夫至甬時大肆恫嚇、謂若不返滬、必敲斷我之足骨、並以手槍對付、今又橫加誣衊、指我與殷犯奸、故無論如何、務必與其離婚、張推事諭令兩造退去、本案暫行中止、候刑訴判決確定後再核、

香港兩女子游泳過海

香港華人體育協進會、倡辦全港華人游泳大比賽、決於今日(九月二十九日)爲過海游泳比賽之期、是項華人游泳會男女會員之初進步者、事前每早晚間、均藉會苦練、以便屆時作過海比賽、查男界成績、已多能達到、惟女界過海人材、尚屬無多、二十四日早八時、該會教練部主任黃彬、當教練時、計由紅磡九龍船澳碼頭游至七姊妹華人會棚者、祇有女會員徐雲舫、龐惠卿及一男界會員而已、查徐龐兩女士、尚係今年六月間開始練習成績、

籃球規則法美兩國不同

巴黎設萬國籃球會

籃球創自美國、大戰時、美兵赴歐作戰、挾籃球與俱往、協約各國、遂羣起學習、法意兩國、尤爲普遍、在今日法國各游戲中、籃球已佔第三位置、法國體育界、嫌美國規則不合於己、自行修改之、如同隊球員相遇著時、即須間球、致裁判員之哨稍不絕於耳、拍球前進之規則、亦大爲寬宏、美國雖有抗議、但更改如故、今其法已通行歐洲、且立萬國籃球會於巴黎、會長秘書皆法國人、其餘職員二人、一爲加拿大籍、一爲美國籍、世界籃球管理權、業由美國移至法國矣、

市一體育場中秋之戰球

上海市立第一公共體育場、昨日(中秋節)有足球籃球小足球三種比賽、今日有體育場甲組與勇毅比賽小球、茲將昨日各組比賽結果錄後、

足球比賽

四下午時、體育場健民足球隊、與暹羅足球隊比賽、由暹羅擔任裁判、健民據場南、暹羅據場北、當比賽時、二隊均謹慎應戰、歷久未分軒輊、上半時終、各無所得、模稜時間後、二隊均欲得奪最後之勝利、比賽較前更烈、最有精彩、健民中鋒鄭志雲、得內助之力、乘勢用頭將球一頂、球即應聲入網、首開紀錄、繼由左翼宋關通連進二球、暹羅反攻雖烈、然健民內衛森嚴無隙可乘、終局無效、結果健民以三對〇勝暹羅、

籃球比賽

比賽者爲體育場健民籃球隊與郵務公會籃球隊、裁判員趙煥先、健民人才齊整、實力雄厚、球藝極佳、郵務實力亦稱不弱、惟缺少連絡工夫、結果三十三對二十五之比、健民獲勝、

小球比賽

小球共有三組、㊀甲星以六對二勝華童、㊁體育場幼童隊以六對二勝華義、㊂體育場乙組與友誼、成一對一之和局、

中西運動裁判會 實行合作

裁判員可互相參加

上海西人運動裁判會、成立已久、成績卓著、華人方面、鑒於七海體育之發達、裁判之重要、遂亦種種組織成立、迄今已有數年、歷年對於海上華人各種運動裁判事宜、頗多貢獻、近聞中西兩裁判會、爲聯絡感情、互相扶助、而謀海上體育之發達、促進裁判事宜起見、特有華人可以加入西人裁判會、而西人亦可加入華人裁判會爲會員之舉、以資互相砥礪、此實爲海上運動界之新氣象也、西人運動裁判會、特於昨日開會、對於此點加以詳細討論、擬定辦法如下、㊀中華會可以加入西人會、而西人會亦可加入、㊁在未加入之前、中華會爲會員、應舉行考試、然後定奪、㊂華人方面、將來可有一人在西人會中担任職員、㊃雙方如欲加入、應用個人名義、㊄當舉行比賽裁判時、如西人會中之華會員、不得任中西比賽之裁判員、應純係西人者、反之華人會中之西會員、亦不得任中西比賽之裁判員、亦係純係華人者、俾免發生嫌疑、

中華體育會 昨行開課禮

上海中華體育會、於昨日(二十八)下午四時、在東新橋會所舉行開課典禮、到會員二百餘人、來賓百餘人、及會長李景林、教練孫祿堂、董事長蔣百器、職員章啓東鄒吟廬等共三百餘人、首由會長李景林報告、略謂今天本會舉行開課典禮、會員甚衆、頗爲欣幸、本會同人三三年來頗爲努力、乃有今日、現在提倡僅限於上海一隅、俟成績稍著後、即推廣於廣東漢口北平河北等處、體育一科、極有關係、因人民無健全身體、無論何事均無良好結果、小之影響於身、大之足以影響國家、希望諸同志努力進行云云、次孫祿堂氏說明拳術宗旨、次蔣百器演說體育之重要、次即攝影、末後表演拳術、茲將節目錄下、李王琳太極拳、李玉山八番拳、任鶴仙通背、張介臣雁字拳、李玉琳形意拳、張子揚醉八仙、張恩慶英拳、李玉琳舞刀、張介臣舞劍、李玉山舞槍、葉大密太極拳、李玉琳春秋刀、張恩慶舞刀、王積義李玉琳對劍、孫祿堂形意拳、李景林舞劍、散會時已下午六時矣、

籌備上海國術運動會

上海特別市教育局、爲提倡民衆體育起見、召集上海各國術團體、討論國術運動會、進行方法、昨日下午二時、在市教育局開會、到會者、各國術團體代表二十餘人、韋局長主席、科長曹伯權、民衆體育專員王壯飛等均列席、首由局長報告開會宗旨、略爲總理民族主義、健強民體着手、語極中肯、繼由科長曹伯權暢論國術適合於國人之需要、次委員王壯飛宣讀上海特別市第一次國術運動會公約全文、後分條議決、略有修改、次討論事項、茲錄其議決者如下、日期、定十月七日、天雨順延、地點、市一共體育場、報名期、本月二十九日起至十月四日止、飯食、備麵包、經費、由教育局負担、

節關多盜

火腿店、昨晚九點餘時、突來盜匪一名、兩手…

浙東遊記(三十一) (陳萬里)

中國國民黨政綱

節關多盜

昨晨六時半、北成都路三百四十二號、楊寶友所開之小煙紙店、突來盜匪四人、三執手槍、闖入店堂、一盜在外把風、刦去金戒一只、嵌寶金戒一只、盜得贓後、向外分路飛奔逃逸、楊女追盜去後、狂呼捕盜、時有新閘捕房一一八五號落差華捕路過該處、聞警即在後追趕、將李才甫拘獲、當場抄出手槍一支、但機件已壞、內無子彈、時有一歸街之江阿福、亦帮同拘獲王阿才一名、一併帶回捕房、押候今晨解送法院訊辦、

法租界小東門大街三十九號源泰百貨商店、昨晚八點五十分、突來盜匪一名、以購物爲由、闖入店堂、搶去大小洋銀共計一百四十餘元而逸、

新永安街六十五號振興火腿店、昨晚九點餘時、突來盜匪一名、兩手各執一手槍、跳入店堂恐嚇、當在帳檯上刦去大洋十餘元而逸、

貝勒路東首第一〇四號錦生機織廠、昨晚九點時、突來盜匪兩名闖入內室、袖出手槍恐嚇、當被行刦去大小洋銀共一百餘元而逸、

形形色色

研訊獲盜

蘇北江北人劉汝僑·楊德興·韓廣高、因於本月四日糾黨持械夥刦楊樹浦路一千一百七十三號施任嘉家值洋四百〇三元之衣飾鈔洋、並鎗殺施嘉林、携贓逃逸、經匯山捕房探家弄十三號屋內、被日楊阿泉偵悉、協同包探馬孝治康[illegible]等二盜拘獲、抄出手鎗三支、子彈四十五粒、盒子砲彈五十粒、彈盒一只、連同盜犯解送臨時法院訊押在案、茲經承辦此案之中西探於日前又續獲是案同黨江北人王小元子王鴻兩名、與前獲之劉汝僑等於前晨解送法院第五刑庭續行研究、即據中西探抄探稱查得各犯告於本年一月間在九月四日間搶刦[illegible]路一千零九十號楊樹浦路八百零四號西萊德路二百六十號[illegible]

路一百八[illegible]十九號各居戶[illegible]之財物、要求改期將所訂訊、經王推事得票、諭各被告分別還押、候改期核奪、

五相扭毆

江北人王有根王有才任成者李鑽、昨日上午九時許、在齊齊哈爾路五百[illegible]號毆打、經人報告楊樹浦捕房一百五十四號日捕、將王等一併拘入捕房押候解送臨時法院訊究、

酒醉胡鬧

俄人司脫拍南可、昨日午後二時許、在百老匯路一帶酒醉胡鬧、毆打行人、嗣經虹口捕房二百七十號俄捕巡查經過、將其帶入捕房管押、候解送臨時法院訊辦、

誣告殺人

皖人李正坤、延律師在臨時法院具狀訴同鄉人李王氏於本年七月廿八日投楊樹浦捕房誣告將伊夫李先江謀斃、由院准調閱原卷交楊樹浦捕房、昨日飭往逮拘李王氏、着其自行投案候訊、

缺少郵件

郵務管理局郵務員李福等、派在火車站經收接郵包事務、此次南京寄滬包裹五十四件、李接收後、交付局內、當即檢點、竟有缺少、管理局以李有舞弊情事、遂令駐局巡官將李拘獲、昨函送地方法院、請爲偵查究辦、當奉檢察官提案預審一過、判令收押候核、

連襟打架

住法新租界邁而西愛路三二二號之俄人色尼轉谷、前因家庭口角、其妻負氣出外、暫居環龍路三一六號其妹夫俄人麥交拿夫處、前日麥拿夫帶領其妻與妹兩人出外遊玩、行至中途、被色尼轉谷遇見、上前攔住、強欲其妻還家、其妻堅執不允、致遷怒於連襟麥拿夫、互相毆打、當由中西捕查見、將兩造帶入捕房、經捕頭略訊一過、諭令退去聽候傳解公堂訊核、

銀樓兌飾

匪徒王志祥、於前日至法大馬路某銀樓、以兌金飾爲由、強將二錢餘重金戒一只搶取而逃、當由店夥林景綏出外鳴捕、將王人贓拘獲帶入捕房、經捕頭詰訊王供認搶劫不諱、捕頭諭令押候解送公堂訊究、

今天戲目

大舞台（三馬路） 日戲：六本高廷贊　夜戲：二本狸貓換太子　（演員）[illegible]　（價目）[illegible]

第一台（四馬路） 日戲、夜戲：[illegible]　（演員）[illegible]

上海舞台（四馬路） 日戲、夜戲：[illegible]　（演員）[illegible]

▲以下爲影戲院

共和（方浜路） 血戰餘生　（時間）二點半　七點　九點半　（價目）日四角　夜二角

北京（北京路） 名義爺爺　（時間）三點　五點半　九點一刻　（價目）日三角　六角　夜四角　八角　一元

百星（鴨綠路） 黨人魂　（時間）三時　五時半　九時一刻　（價目）日四角　六角　夜六角　一元

夏令配克（靜安寺路） 黃金世界　（時間）二點　五點半　九點一刻　（價目）日七角　一元二角

虹口（乍浦路） 遊龍戲鳳　（價目）日二角　四角　夜一律

光陸（博物院路） 宛海情影　（時間）三點　五點　九點一刻

武昌（武昌路） 馬上快婿　（時間）三點　七點　九點一刻　（價目）日一律　夜三角

中華（吉祥街） 怪女郎　（時間）三點　七點　九點　（價目）日二角　三角　五角　夜二角　六角

恩派亞（八仙橋） 戰血情花　（時間）三點　五點　九時一刻　（價目）日二角　四角　六角　夜一律

萬國（西華德路） 猛虎刦美記　（時間）三點　七點　九點　（價目）日二角　夜一律

中央（六馬路） 多情的哥哥　（時間）二點　五點半　九點一刻　（價目）日四角　五角　八角　夜五角　六角　九角

新中央（海甯路） 卡門　（時間）三點　五點半　九點　（價目）日三角　四角　六角　夜四角　五角　八角

卡德（北四川路） 後部 大俠復仇記　（時間）三點　七點　九點　（價目）日二角　三角　四角　夜一律

世界（青雲路） 前部 大俠復仇記　（時間）三點　六點半　八點半　（價目）日二角　三角　五角　夜一律

奧迪安（北四川路） 愛的火　（時間）三點　五點半　九點一刻

上海（北四川路） 貌合神離　（時間）二點　五點半　九點一刻　（價目）日八角　一元　夜八角　一元　一元半

通俗（大東門） 一腳踢出去　（時間）二點　七點　九點　（價目）日二角　四角

卡爾登（靜安寺路） 埃田樂園　（時間）二點　五點　九點一刻

東華（靜安寺） 醉紙金迷　（時間）三點　四點　（價目）五角　六角

昨日江灣賽馬之成績

第一次（甲乙兩馬）賽一哩
（一）特司的衡勒Dirty Miller　許司脫行　130磅
（二）馬皮而Mobile　裴而門　129磅
（三）乾帶鴻牙Flora　朱文生　[illegible]
總時間二•四•三　最後二法郎二八•四　頭馬勝一頭二三馬相距四分之一
獨贏　六十八元七角
馬位　(一)十七元七角(二)十二元六角(三)[illegible]
搖彩　(一)二三五號六百[illegible]元(二)一四六號一百九十[illegible]元(三)九七號九十七元六角
[illegible]張各得洋二十元號碼如下　四九七　一六四　四七[illegible]　一八四　二〇七
此次二四一號馬均還本

第二次（甲種馬）賽四分之三哩
（一）司保此門式潑Sportsman[illegible]　司納沙　[illegible]
（二）反牙弗拉Firefly　海爾維夫　139磅
（三）泥司Nith　漢得生　127磅
總時間一•二九•四　最後二法郎三〇　頭馬勝四乘二三馬相距四乘
獨贏　十四元八角
馬位　(一)七元四角(二)六元七角(三)十一元七角
搖彩　(一)二三五號八百[illegible]元(二)[illegible](三)[illegible]一百十六元
獨馬票總數　二六六一　馬位票總數　三〇〇一
十二張各得洋二十元號碼如下　四六八　三〇二　八七〇　[illegible]

第三次（搖會馬）
（一）拉白[illegible]　[illegible]
（二）高來潑令司Jolly Prince　諾德
（三）但聽好司The Tin Horse　胡會林
總時間一•一六•三　最後二法郎[illegible]　頭馬勝一頭二三馬相距四分之三
獨贏　四十一元
馬位　(一)十五元九角(二)十六元[illegible](三)[illegible]
搖彩　(一)四五號一千〇[illegible]元八角(二)六七號一百八十八元[illegible](三)[illegible]一百四十[illegible]元四角
獨馬票總數　[illegible]　馬位票總數　三七四三
[illegible]七張各得洋二十元號碼如下　一九三　六七　[illegible]　四八一　九二三　七四六

第四次（甲種馬）賽一哩
（一）雷持麥克Reial Mark　[illegible]　157磅　1129張　1108張
（二）潑羅[illegible]　陸致和　160磅　201張
（三）梅來司台爾Merry-tar　諾德　[illegible]
總時間二•〇七•一　最後二法郎二九•四　頭馬勝四分之三乘二三馬相距一乘
獨贏　十二元一角
馬位　(一)七元四角(二)十八元一角(三)十七元二角

搖彩　(一)六六五號一千〇二十一元四角(二)[illegible]號二百九十一元[illegible](三)[illegible]
獨馬票總數　三四九二　馬位票總數　三九四一

第五次（甲種馬）賽一哩又四分之一
（一）西而勿林[illegible] Friend　司納沙
（二）網脫勃郎Mont Blanc　海爾維夫
（三）西司文丘[illegible] Venture　恩加萊沙
總時間二•四〇•三　最後二法郎三一　頭馬勝一乘半二三馬相距二乘
獨贏　六十九元六角
馬位　(一)十七元九角(二)十九元七角(三)十二元二角
搖彩　(一)九六〇號一千一百四十五元二角(二)四七九號二百二十七元二角(三)七八九號一百六十六元六角
獨馬票總數　四六二三　馬位票總數　三七〇二

第六次（搖會馬）
（一）[illegible]　陸致和　160磅　1387張
（二）矮麥門Armament　海而　[illegible]
（三）慢來勿林Merry Friend　諾德　152磅　270張
總時間二•二九•四　最後二法郎二〇•二　頭馬勝數乘二三馬相距四乘
[illegible]

第七次（甲種馬）賽四分之三哩
（一）[illegible] Diamond　司納沙
（二）[illegible] Melody　恩加萊沙
（三）卡拉發吐[illegible] VIII　漢得生
[illegible]
獨馬票總數　三三四七　馬位票總數　三六〇八

第八次（搖會馬）賽一哩
（一）白但勝Baccarat　[illegible]
（二）哈樂巧司Happy Choice　海爾維夫
（三）司馬得令反Smoldering Fire　仇大
總時間二•〇七•[illegible]　最後二法郎[illegible]
獨贏　二十元二角
馬位　(一)八元一角(二)七元七角(三)二十六元六角
搖彩　(一)三二八號一千〇五十八元四角(二)[illegible](三)[illegible]

第九次（甲種馬）
（一）英安康Indian Corn　大[illegible]
（二）[illegible]　海爾維夫
（三）婆而文丘Bold Venture　恩加萊沙
總時間二•〇九•四　最後二法郎三〇•四　頭馬勝半乘二三馬相距一頭
獨贏　五百八十六元六角
馬位　(一)一百四十七元四角(二)五十元二角(三)十一元九角
搖彩　(一)二〇三號一千〇十元二角(二)[illegible]號一百八十八元[illegible](三)[illegible]
獨馬票總數　四一四一　馬位票總數　三四九八
十八張各得洋二十元號碼如下　[illegible]

第十次（乙種馬）賽一哩半
（一）卡尼物衣夫Carnival Eve　諾德
（二）南中立司色根National [illegible]　包特
（三）華倫飛[illegible]　包得亭
獨贏　一百二十五元三角
馬位　(一)七元二角(二)九元六角(三)[illegible]
搖彩　(一)[illegible](二)[illegible](三)[illegible]
獨馬票總數　一七一〇　馬位票總數　[illegible]

今日江灣賽馬之預測

▲第一次（半哩）[illegible]
▲第二次（四分之三哩）[illegible]
▲第三次（七法郎）[illegible]
▲第四次（一哩）[illegible]
▲第五次（半哩）哈樂巧司Happy Choice [illegible]
▲第六次（四分之三哩）[illegible]
▲第七次（一哩又四分之一）[illegible]
▲第八次（一哩）[illegible]
▲第九次（一哩又四分之一）[illegible]
▲第十次（一哩半）[illegible]

浙東遊記（三十一）（陳萬里）

一〇、未明即起、五時三十分啓程、離局村約五六里地方有一個寺院、名進福堂、現因寺產撥歸爲地方公產、所以和尚也沒有了、祇有香伙看守、佛堂後有一泉、水作乳白色、就叫做乳泉、過此漸上嶺、計十五里雲和縣、輪夫很不興、十五里路固然大些、但是足足走了三個小時、

進城晤代理警察所長何君、後晤周縣長、談關於雲和縣政頗久、飯後同縣長參觀監獄、後到東街中山公學、晤教員廖張諸君、參觀各處甚久、該處本是書院房屋、前院是前年新造的、縣長到任後、因爲縣立各校教授管理種種方面、辦得都很不好、所以合併了幾個小學、改辦了一所中山公學、學生有二百餘人、縣長自己担任功課、因此教職員都能奮發精神、分外的熱心起來、其中畬客子弟、男的有十二三人、女的有四五人、今日星期、住宿的學生大半都回家了、側屋原係朱文公祠、有朱文公像、現在已被拆毀、改爲教室、我卻不以爲然、我以爲偶像有兩種、一種是純粹迷信的、容或可以在拆毀之列、（即使可以拆毀、我以爲亦可不必、集合一處陳列起來、很可以供後來研究民俗學的參考、十七年七月二十四日作者附註）一種是有追遠感德的意思、絲毫沒有迷信在內、即如朱文公祠、塑一朱文公、人民並沒有用了香燭去膜拜他、當他一種神看待、那末就可以不必拆毀、何況處府舊屬有幾處地方的確與朱文公很有關係、又何必一定要去拆毀呢、

參觀後同縣長及廖君往杉坑嶺、離城約四里、是一個畬客的村落、有幾個中山公學的學生、住在那裏、其中有一家畬客、是很有名的藍寶成、他曾經做過崇德縣的教諭、可說是雲和畬客中受過教育的第一個人、他已死了、死時八十四歲、他有好幾個兒子、其中有一個曾經讀過書、做過高小教員、現在城內開一家茶食店、有一個孫兒、就在中山公學裏讀書、年紀約十一二歲、長得很清秀、名字叫藍文、

我們在他家裏坐談了許久、由藍寶成的第二兒子出來招待、我要看他們婦人家頭上所戴的銀件、據說他們家裏改裝了許多年、已經找不到了、又請他介紹幾個畬客婦人、我要給她們照幾張相、結果一件事都沒有做到、誰說杉坑嶺藍寶成家是開通的呢、吾們出了他家、復往西南、約有三里、到梅塆地方去、因爲那裏祇有一家是明家人、餘外全係畬客、居然找到一個畬客婦人、照有數片、就同縣長諸人進城參觀公衆體育場、正在打牆、地盤很彀用的、就在文廟旁邊、文廟亦新修、還未完工、從前教諭住的地方、後院改爲圖書館、是前年募款新建造的、書籍不多、聞已往上海去定購、尚未寄到、閱書室藏書室大致都已布置、前院即教育局、晤局長、稍談即出、從文廟往東、都是些廟宇、如城隍廟·文昌閣·關帝廟·東嶽廟等等、

回到警所、縣政府科長承審員黨部常務委員等均來談、上海三日報紙由郵局遞到、得悉一星期前政局情形、後藍文治君來訪、他就是藍寶成的兒子、在城裏開舖子的、跟他談畬客歌謠、要想請他相助搜集、他竟說他家裏都改變了、已經沒有人會唱、我恐怕祇是推托罷、因此我對於他們所謂「開通之家」、根本上發生懷疑、與其說是開通、不如說是故意諱言、其實有什麼事情、不應當赤裸裸的談談呢、他們—指稍稍受過教育的—一聽到人家稱他畬客、以爲是有意侮辱他們、即使他們諒解了、毫沒有此種意義、他們也不願意自己承認現在還是畬客、藍家號稱開通、尚且如此、何況其他、遂昌得到一次經驗、今天是第二次、不過在遂昌雲和固然是失敗了、最後奮鬪在景寧、我想決不致於絲毫沒有辦法吧、

商場行市

昨逢節届中秋、金融界及錢業、南北米市停斛、交易所並各商公會休息慶節、故無市報告、

外棉猛漲

昨（廿八日）爲觀察秋節、本埠棉市休業、紐約棉市以氣候不佳及收成減色、致紗廠買進而漲、計各月期價大四十五至卅六個磅音、現貨大四十五個磅音、利物浦棉市十月期大•一八磅士、十二月期大•一七磅士、現貨大•一八磅士、一月期大•二九磅士、•孟買棉市初隨紐約而漲、後以本地多頭賣出而跌、計平茄爾買大十一羅比、勃洛去各大十一羅比、

市價一覽（禮拜五）

九月二十八日

●無錫米市
[illegible]

●無錫雜糧市
[illegible]

●無錫紗市
[illegible]

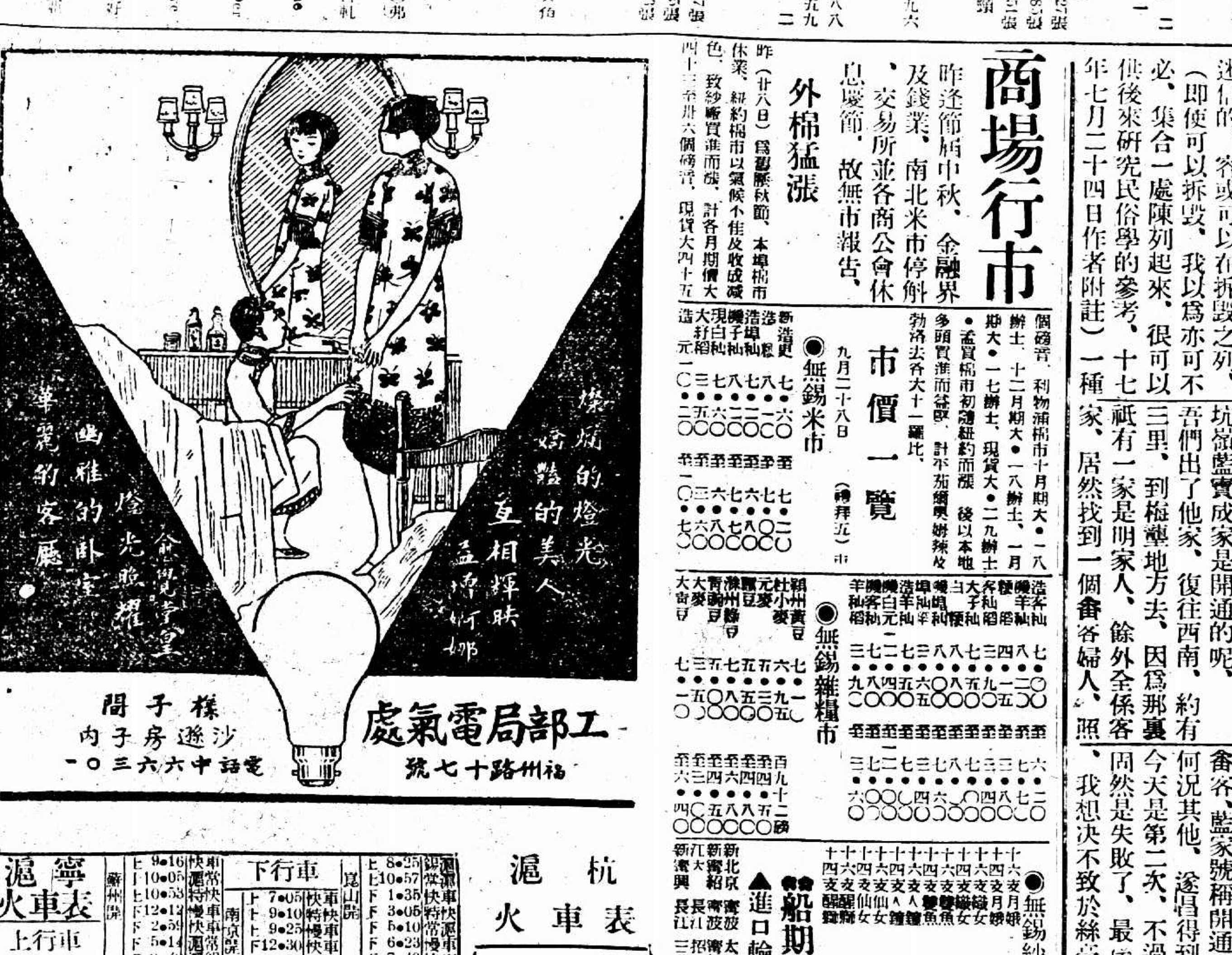

工部局電氣處　福州路十七號
樣子間　沙遜房子內　電話中六六三〇一

上海銀行公會會員
上海商業儲蓄銀行
本銀行開設以來歷有年所總行設在上海北京路並設分行於[illegible]漢口等處其他各大埠均有委託代理機關專營一切兌押匯[illegible]商業往來存款各種儲蓄存款[illegible]
新式保管箱庫[illegible]
任歡迎　德律風號碼　營業室中央（六六三九）（六四〇八）　夜間休息室中央（六六三九）

滬寧火車表

上行車

站	時間	車別
上海北站開	上6•30	滬安
	上7•05	快車
	上7•25	滬常
	上8•50	特快
	上9•10	慢車
	下12•10	滬安
	下12•40	快車
	下2•20	滬常
	下3•05	滬安
	下6•10	滬錫
	下6•50	滬翔
	下11•00	夜快
南翔開	上7•04	滬安
	上7•34	快車
	上7•59	滬常
	上9•47	慢車
	下12•43	滬安
	下1•08	快車
	下2•59	滬常
	下4•45	滬安
	下6•42	滬錫
	下7•20	滬翔
	下11•36	夜快
安亭開	上7•27	滬安
	上7•54	快車
	上8•29	滬常
	上10•17	慢車
	下1•08	滬安
	下1•32	快車
	下3•31	滬常
	下4•08	滬安
	下7•07	滬錫
崑山開	上8•23	快車
	上8•59	滬常
	上10•01	特快
	上10•59	慢車
	下2•07	快車
	下4•08	滬常
	下7•44	滬錫
蘇州開	上9•16	快車
	上10•05	滬常
	上10•53	特快
	下12•12	慢車
	下2•59	快車
	下5•14	滬常
	下8•40	滬錫
	上0•15	夜快
無錫開	上6•35	錫甯
	上10•18	快車
	上11•15	滬常
	上11•52	特快
	下1•39	慢車
	下3•52	快車
	下6•28	滬常
	下9•39	滬錫
	上1•25	夜快
常州開	上7•55	錫甯
	上11•21	快車
	下12•23	滬常
	下12•50	特快
	下2•54	慢車
	下4•55	快車
	下7•32	滬常
	上2•35	夜快
丹陽開	上9•04	錫甯
	上12•24	快車
	下1•46	特快
	下4•08	慢車
	下6•01	快車
	上4•02	夜快
鎮江開	上10•08	錫甯
	下1•18	快車
	下2•29	特快
	下5•13	慢車
	下7•01	快車
	上5•06	夜快
南京到	下12•12	錫甯
	下3•03	快車
	下3•46	特快
	下7•26	慢車
	下8•33	快車
	上7•00	夜快

下行車

站	時間	車別
南京開	上7•05	快車
	上9•10	特快
	上9•25	慢車
	下12•30	快車
	下4•35	甯錫
	下9•30	夜快
鎮江開	上8•52	快車
	上10•52	特快
	上11•48	慢車
	下2•36	快車
	下6•54	甯錫
	上0•02	夜快
丹陽開	上6•36	快車
	上11•33	特快
	下12•51	慢車
	下3•37	快車
	下7•50	甯錫
	上1•00	夜快
常州開	上6•50	常滬
	上10•44	快車
	下12•40	特快
	下1•05	常滬
	下2•11	慢車
	下4•44	快車
	下9•11	甯錫
	上2•27	夜快
無錫開	上6•00	錫滬
	上8•03	常滬
	上11•54	快車
	下1•34	特快
	下2•21	常滬
	下3•47	慢車
	下5•47	快車
	上3•41	夜快
蘇州開	上7•14	錫滬
	上9•18	常滬
	下12•51	快車
	下2•26	特快
	下3•45	常滬
	下5•10	慢車
	下6•51	快車
	上4•49	夜快
崑山開	上8•25	錫滬
	上10•57	常滬
	下1•35	快車
	下3•05	特快
	下5•10	常滬
	下6•23	慢車
	下7•42	快車
安亭開	上7•56	滬安
	上9•05	錫滬
	上11•33	常滬
	下1•29	安滬
	下2•07	快車
	下4•30	安滬
	下5•45	常滬
	下7•11	慢車
南翔開	上8•21	滬安
	上9•49	錫滬
	上12•03	常滬
	下1•50	安滬
	下2•27	快車
	下4•54	安滬
	下6•09	常滬
	下7•30	翔滬
	下7•46	慢車
	下8•31	快車
	上6•32	夜快
上海北站到	上8•45	滬安
	上10•16	錫滬
	下12•36	常滬
	下2•15	安滬
	下2•56	快車
	下4•05	特快
	下5•23	安滬
	下6•42	常滬
	下7•57	翔滬
	下8•20	慢車
	下8•55	快車
	上7•00	夜快

▲附誌　上海北站開行之七點鐘快車概不停靠上海至南翔及上海至安亭二站各[illegible]

滬杭火車表

下行車	特	慢	快	夜	上行車	特	慢	快	夜
北站開	上8•05	上9•15	下1•30	下6•30	閘口開	上7•15	上9•05	下1•35	下5•45
南站開	上8•15	上9•30	下1•40	下6•40	杭州開	上7•50	上9•40	下2•00	下6•10
松江開	上9•20	上11•00	下2•53	下7•45	長安開	上8•32	上11•05	下3•05	下7•02
嘉善開	上10•09	下12•07	下3•48	下8•38	硤石開	上9•03	下12•03	下3•43	下7•33
嘉興開	上10•40	下12•49	下4•23	下9•15	嘉興開	上9•44	下12•57	下4•22	下8•15
硤石開	上11•14	下1•40	下5•03	下9•44	嘉善開	上10•08	下1•34	下4•59	下8•41
長安開	上11•49	下2•32	下5•44	下10•19	松江開	上11•01	下2•48	下5•58	下9•36
杭州開	下12•45	下4•00	下6•55	下11•15	南站到	上12•00	下4•12	下7•07	下10•35
閘口到	下1•00	下4•25	下7•16	下11•30	北站到	下12•10	下4•20	下7•15	下10•45

船期

▲進口輪船報告▼　九月二十八日

新北京　甯波　太古
新甯紹　甯波　甯紹
新江天　甯波　招商
[illegible]　[illegible]　三北
吉安　長江　太古
甯紹　長江　甯紹
吳淞　長江　太古
新豐　天津　招商

▲出口輪船報告▼

▲長江班　[illegible]
▲甯波班　[illegible]
▲定海石浦班　[illegible]
▲穿山定海班　廿九　穿山　永和；二日　平安　永安；三日　合州　益利；[illegible]
▲崇海班　廿九　平安　三日　穿山
▲通州揚州班　廿九　大德　大達；廿九　大通　大達；三十　大德　大達；三十　大通　大達
▲南洋班　二十九日　福州　太古；二十九日　廈門　三北；[illegible]　汕頭　招商；[illegible]
▲北洋班　二十九日至十月五日　[illegible]

外洋輪船報告

▲英國倫敦班　蘇州　六日　太古；穎州　八日　太古
▲舊金山班　[illegible]
▲西雅圖班　林肯總統　十月六日　大來；麥狄遜總統　十月二十日　美郵；傑克遜總統　十一月三日　美郵；麥金萊總統　十一月十七日　美郵
▲香港小呂宋班　俄國皇后　十月十三日　昌興；亞細亞皇后　十月二十七日　昌興
▲溫哥武班　加拿大皇后　十月六日　昌興；俄羅斯皇后　十月二十七日　昌興
▲意國郵船班　[illegible]　十月十二日　意郵；惟米尼而　十月九日　意郵
▲德國亨寶班　卡勒秀　十月四日　美最時；立佛生　十月十三日　亨寶；狄飛加林　十月十四日　美最時
▲法國馬賽班　達耶得　十月六日　法郵；史芬斯　二十日　法郵；布而嘉　十一月十七日　法郵
▲呂宋爪哇班　芝加冷　十月八日　[illegible]
▲世界班　[illegible]　十月三日　大來；柏克　十月十七日　大來；亞丹斯　三十一日　大來
▲青島大連班　[illegible]丸　二十九日午前九時　大連汽船；奉天丸　二日午前九時　大連汽船；大連丸　四日午前九時　大連汽船
▲神戶長崎班　上海丸　三十日午前九時　日郵；長崎丸　十月四日午前九時　日郵

中國國民黨政綱

改良農村組織增進農人生活（對內政策第十條）

制定勞工法改良勞動者之生活狀況保障勞工團體並扶助其發展（對內政策第十一條）

厲行教育普及以全力發展兒童本位之教育整理學制系統增高教育經費並保障其獨立（對內政策第十二條）

一切不平等條約如外人租借地領事裁判權外人管理關稅權以及外人在中國境內行使一切政治的權力足以侵害中國主權者皆當取消重訂雙方平等互尊主權之條約（對外政策第一條）

關於中央及地方之權限採均權主義（對內政策第一條）

中國國民黨上海特別市黨部宣傳部